

# T.C. BOLU ABANT İZZET BAYSAL ÜNİVERSİTESİ 2025 YILI PERFORMANS PROGRAMI



## İÇİNDEKİLER

Sunuş	2
-------	---

### I- GENEL BİLGİLER

#### A- Yetki, Görev ve Sorumluluklar

1- Yetki ve Sorumluluklar	3
2- Yükseköğretim Kurumlarının Görevleri	3

#### B- Teşkilat Yapısı

1- Teşkilat Şeması	4
2- Organizasyon Yapısı	5

#### C- Fiziksel Kaynaklar

1- Fiziksel Yapı	9
2- Makine-Teçhizat	22
3- Taşıtlar	24
4- Bilgi ve Teknolojik Kaynaklar	24
5- Kütüphane Kaynakları	28

#### D- İnsan Kaynakları

1- Akademik Personel	29
2- İdari Personel	31
3- Öğrenci	33

#### E- Diğer Hususlar

Yönetim ve İç Kontrol Sistemi	34
-------------------------------	----

### II- PERFORMANS BİLGİLERİ

#### A- Temel Politikalar ve Öncelikler

Temel Politika ve Öncelikler	35
------------------------------	----

#### B- Amaç ve Hedefler

1- Misyon	49
2- Vizyon	49
3- Yükseköğretimin Amaçları	50
4- Yükseköğretimin Ana İlkeleri	50
5- Stratejik Amaç ve Hedefler	51
6- Alt Program Hedefleri ve Stratejik Plan İlişkisi	53

#### C- İdarenin Performans Bilgisi

Bolu Abant İzzet Baysal Üniversitesi Performans Bilgisi	54
---	----

#### D- İdarenin Toplam Kaynak İhtiyacı

1- Faaliyet Maliyetleri Tablosu	70
2- Faaliyetler Düzeyinde Performans Programı Maaliyeti	100
3- Ekonomik Sınıflandırma Düzeyinde Performans Programı Maaliyeti	103

#### E- Diğer Hususlar

1- Faaliyetlerden Sorumlu Harcama Birimleri	104
2- Performans Göstergelerinin İzlenmesinden Sorumlu Birimler	107

Bolu Abant İzzet Baysal Üniversitesi 2809 sayılı Yükseköğretim Kurumları Teşkilatı Kanunu'na 03/07/1992 tarihli ve 3837 sayılı Kanun'un 25. maddesiyle eklenen Ek Madde 16 ile kurulmuştur.

Üniversitemiz; büyük bölümü Gölköy Kampüsünde olmak üzere, Şehir Kampüsü ve ilçelerde kurulan kampüslerde 1 enstitü, 16 fakülte, 1 yüksekokul, 8 meslek yüksekokulu ve 21 araştırma ve uygulama merkezinde faaliyetini sürdürmektedir.



Adını doğa harikası Abant Gölü'nden ve Bolu'nun hayırseveri İzzet Baysal'dan alan Bolu Abant İzzet Baysal Üniversitesi toplumun gelişimine önderlik yapmayı, ulusal ve uluslararası bilime katkıda bulunmayı amaçlamaktadır. Ayrıca araştırmacı, çözümleyici, daima ilerlemeye ve gelişmeye yönelik düşünce yapısında çağdaş uygarlık düzeyini izleyen ve bunun üzerine çıkmaya çalışan, ülke kalkınmasının temellerini oluşturacak nitelikli insan kaynağını yetiştirmeyi de bir görev olarak algılamakta, çalışma ve hizmet anlayışını bu düşünce doğrultusunda planlamaktadır.

Bilindiği üzere, 5018 sayılı Kamu Mali Yönetimi ve Kontrol Kanunu ile Türkiye'de kamu kaynaklarının etkin ve verimli bir şekilde kullanılması, şeffaflık, hesap verilebilirlik ilkelerine dayanan kamuda stratejik yönetim anlayışı benimsenmiş, bu anlayışla klasik bütçeden çıktı odaklı performans esaslı bütçeleme sistemine geçilmesine karar verilmiştir. Bu amaçla, 5018 sayılı Kanun'un 9. Maddesinde kamu idarelerinin stratejik plan hazırlamakla yükümlü olacağı ve bütçelerini stratejik planda yer alan misyon, vizyon, stratejik amaç ve hedeflerle uyumlu ve performans esaslarına dayalı olarak hazırlayacakları belirtilmiştir. Buradan hareketle, Üniversitemiz 2025 Yılı Performans Programı; "Kamu İdarelerince Hazırlanacak Stratejik Planlar ve Performans Programları İle Faaliyet Raporlarına İlişkin Usul ve Esaslar Hakkında Yönetmelik", "Merkezi Yönetim Kapsamındaki Kamu İdarelerinin Performans Programlarının Program Bütçe Esaslarına Uygun Şekilde Hazırlanması Hakkında Usul ve Esaslar" ile Cumhurbaşkanlığı Strateji ve Bütçe Başkanlığı'nca hazırlanan Program Bütçe Rehberi doğrultusunda ve 2024–2028 Stratejik Planımızda yer alan stratejik amaç ve hedeflerle uyumlu olarak hazırlanmıştır.

Stratejik amaç ve hedeflerle uyumlu olarak hazırlanan performans programı, Üniversitemizin 2025 yılı içerisinde gerçekleştirmeyi düşündüğü performans hedeflerini ve faaliyet planlarını içermektedir. Bu hedeflere ulaşmada en önemli güç kaynağı hiç şüphesiz, Üniversitemiz mensuplarının özverili çalışmaları ve üstün görev anlayışları olacaktır. Hedefimiz; katılımcı, demokrat, çağdaş ve bilimsel bakış açısını esas alan bir kurumsal yapıyı Üniversitemizde sürekli kılmak ve geleceği doğru planlamaktır. Değişimin ve gelişimin sürekli olduğu ortamlarda çağın gerekleri ile uyumlu bir eğitim öğretim anlayışını benimseyen Üniversitemizin, katılımcı bir anlayış ile oluşturduğu 2025 Yılı Performans Programı gelecekte daha bilinçli adımlar atmamızı sağlayacaktır.

Performans Programının Üniversitemizin 2025 yılı hedeflerine ulaşmasında iyi bir rehber olması ve başarıyla uygulanmasını dileyerek kamuoyuna sunarken, daha güçlü ve saygın bir üniversite oluşturmak adına tüm mensuplarımıza ve programın hazırlanmasında emeği geçen bütün mesai arkadaşlarıma teşekkür ederim.

**Prof. Dr. Mustafa ALIŞARLI**  
Rektör



## I- GENEL BİLGİLER

### A- YETKİ, GÖREV VE SORUMLULUKLAR:

#### 1- YETKİ VE SORUMLULUKLAR

Bolu Abant İzzet Baysal Üniversitesi'nin (Yükseköğretim kurumlarının) yetki ve sorumlulukları Türkiye Cumhuriyeti Anayasası'nın 130 uncu maddesi ve 2547 sayılı Yükseköğretim Kanunu ile düzenlenmiştir.

Anayasada yer aldığı üzere; Yükseköğretim kurumları, çağdaş eğitim-öğretim esaslarına dayanan bir düzen içinde milletin ve ülkenin ihtiyaçlarına uygun insan gücü yetiştirmek amacı ile, ortaöğretime dayalı çeşitli düzeylerde eğitim-öğretim, bilimsel araştırma, yayın ve danışmanlık yapmak, ülkeye ve insanlığa hizmet etmek üzere çeşitli birimlerden oluşan kamu tüzelkişiliğine ve bilimsel özerkliğe sahip kurumlar olarak tanımlanmıştır.

2547 sayılı Yükseköğretim Kanununda ise, Üniversite; bilimsel özerkliğe ve kamu tüzelkişiliğine sahip yüksek düzeyde eğitim - öğretim, bilimsel araştırma, yayın ve danışmanlık yapan; fakülte, enstitü, yüksekokul ve benzeri kuruluş ve birimlerden oluşan bir yükseköğretim kurumu olarak tanımlanmış ve yükseköğretim kurumlarının görevleri aşağıda belirtildiği şekilde belirlenmiştir.

#### 2- YÜKSEKÖĞRETİM KURUMLARININ GÖREVLERİ

2547 sayılı Yükseköğretim Kanun'unun 12. maddesi uyarınca, "Bu kanundaki amaç ve ana ilkelere uygun olarak yükseköğretim kurumlarının görevleri;

a. Çağdaş uygarlık ve eğitim - öğretim esaslarına dayanan bir düzen içinde, toplumun ihtiyaçları ve kalkınma planları ilke ve hedeflerine uygun ve ortaöğretime dayalı çeşitli düzeylerde eğitim - öğretim, bilimsel araştırma, yayım ve danışmanlık yapmak,

b. Kendi ihtisas gücü ve maddi kaynaklarını rasyonel, verimli ve ekonomik şekilde kullanarak, milli eğitim politikası ve kalkınma planları ilke ve hedefleri ile Yükseköğretim Kurulu tarafından yapılan plan ve programlar doğrultusunda, ülkenin ihtiyacı olan dallarda ve sayıda insangücü yetiştirmek,

c. Türk toplumunun yaşam düzeyini yükseltici ve kamu oyunu aydınlatıcı bilim verilerini söz, yazı ve diğer araçlarla yaymak,

d. Örgün, yaygın, sürekli ve açık eğitim yoluyla toplumun özellikle sanayileşme ve tarımda modernleşme alanlarında eğitilmesini sağlamak,

e. Ülkenin bilimsel, kültürel, sosyal ve ekonomik yönlerden ilerlemesini ve gelişmesini ilgilendiren sorunlarını, diğer kuruluşlarla işbirliği yaparak, kamu kuruluşlarına önerilerde bulunmak suretiyle öğretim ve araştırma konusu yapmak, sonuçlarını toplumun yararına sunmak ve kamu kuruluşlarınca istenecek inceleme ve araştırmaları sonuçlandırarak düşüncelerini ve önerilerini bildirmek,

f. Eğitim - öğretim ve seferberliği içinde, örgün, yaygın, sürekli ve açık eğitim hizmetini üstlenen kurumlara katkıda bulunacak önlemleri almak,

g. Yörelereindeki tarım ve sanayinin gelişmesine ve ihtiyaçlarına uygun meslek elemanlarının yetişmesine ve bilgilerinin gelişmesine katkıda bulunmak, sanayi, tarım ve sağlık hizmetleri ile diğer hizmetlerde modernleşmeyi, üretimde artışı sağlayacak çalışma ve programlar yapmak, uygulamak ve yapılanlara katılmak, bununla ilgili kurumlarla işbirliği yapmak ve çevre sorunlarına çözüm getirici önerilerde bulunmak,

h. Eğitim teknolojisini üretmek, geliştirmek, kullanmak, yaygınlaştırmak,

1. Yükseköğretimin uygulamalı yapılmasına ait eğitim - öğretim esaslarını geliştirmek, döner sermaye işletmelerini kurmak, verimli çalıştırmak ve bu faaliyetlerin geliştirilmesine ilişkin gerekli düzenlemeleri yapmak" olarak belirlenmiştir.



## B- TEŞKİLAT YAPISI

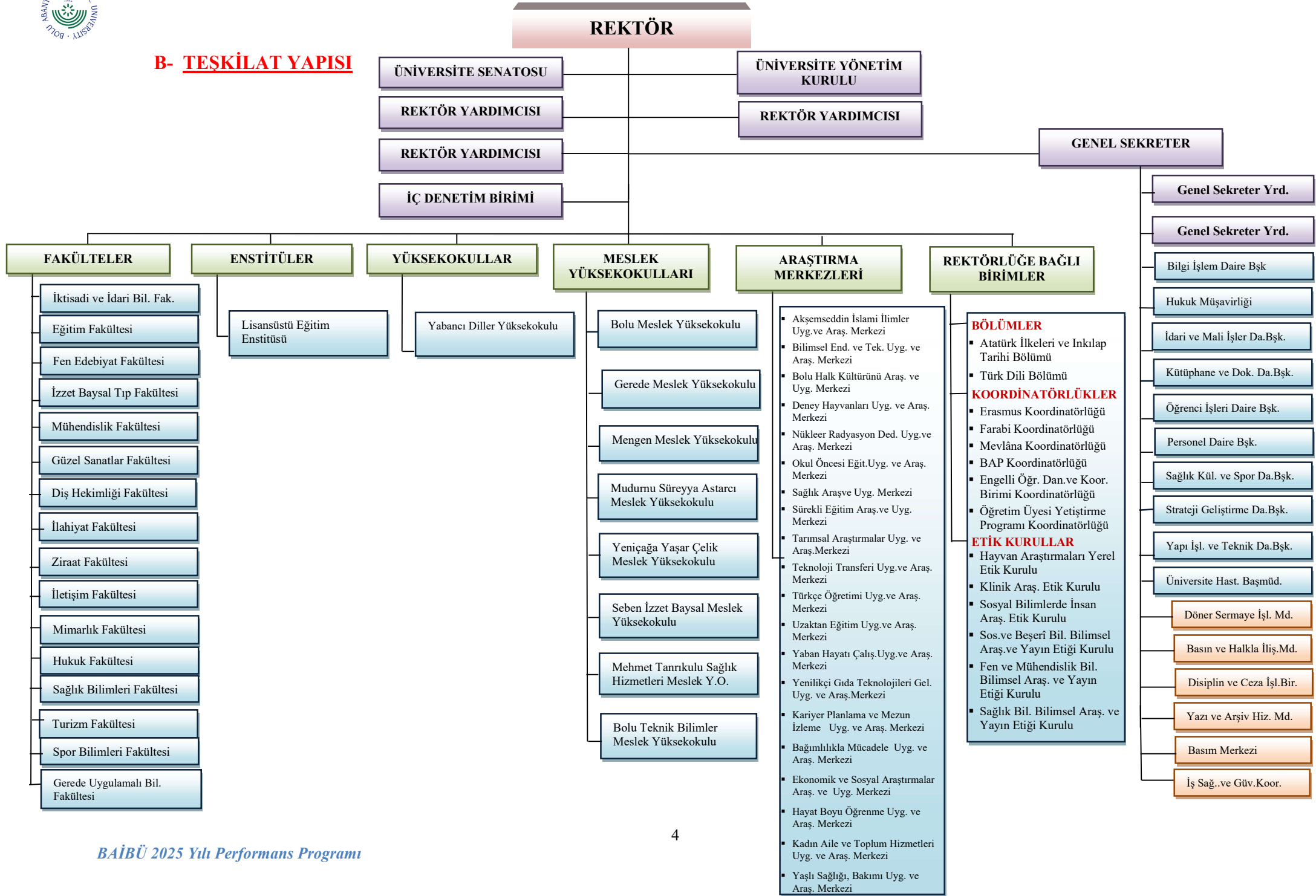

## 2- ORGANİZASYON YAPISI

Üniversitemizin yönetim ve organizasyonu 2547 sayılı yasa ve 124 sayılı Yükseköğretim Üst Kuruluşları ile Yükseköğretim Kurumlarının İdari Teşkilatı Hakkında Kanun Hükmünde Kararname ile 5018 sayılı Kamu Mali Yönetimi ve Kontrol Kanunu hükümlerine göre belirlenmiştir.

Üniversitenin yönetim organları Rektör, Üniversite Senatosu ve Üniversite Yönetim Kuruludur.

**Rektör;** Devlet ve vakıf üniversitelerine rektör, Cumhurbaşkanınca atanır. Rektör, üniversite veya yüksek teknoloji enstitüsü tüzel kişiliğini temsil eder. Rektörlerin yaş haddi 67 yaştır. Ancak rektör olarak atanmış olanlarda görev süreleri bitinceye kadar yaş haddi aranmaz.

Görev, yetki ve sorumlulukları;

Üniversite kurullarına başkanlık etmek, yükseköğretim üst kuruluşlarının kararlarını uygulamak, üniversite kurullarının önerilerini inceleyerek karara bağlamak ve üniversiteye bağlı kuruluşlar arasında düzenli çalışmayı sağlamak,

Her eğitim - öğretim yılı sonunda ve gerektiğinde üniversitenin eğitim öğretim, bilimsel araştırma ve yayım faaliyetleri hakkında Üniversitelerarası Kurula bilgi vermek,

Üniversitenin yatırım programlarını, bütçesini ve kadro ihtiyaçlarını, bağlı birimlerinin ve üniversite yönetim kurulu ile senatonun görüş ve önerilerini aldıktan sonra hazırlamak ve Yükseköğretim Kuruluna sunmak,

Gerekli gördüğü hallerde üniversiteyi oluşturan kuruluş ve birimlerde görevli öğretim elemanlarının ve diğer personelin görev yerlerini değiştirmek veya bunlara yeni görevler vermek,

Üniversitenin birimleri ve her düzeydeki personeli üzerinde genel gözetim ve denetim görevini yapmak,

Üniversitenin ve bağlı birimlerinin öğretim kapasitesinin rasyonel bir şekilde kullanılmasında ve geliştirilmesinde, öğrencilere gerekli sosyal hizmetlerin sağlanmasında, gerektiği zaman güvenlik önlemlerinin alınmasında, eğitim - öğretim, bilimsel araştırma ve yayım faaliyetlerin devlet kalkınma plan, ilke ve hedefleri doğrultusunda planlanıp yürütülmesinde, bilimsel ve idari gözetim ve denetimin yapılmasında ve bu görevlerin alt birimlere aktarılmasında, takip ve kontrol edilmesinde ve sonuçlarının alınmasında birinci derecede yetkili ve sorumludur.

Bu kanun ile kendisine verilen diğer görevleri yapmaktır.

**Rektör Yardımcıları;** Rektör, çalışmalarında kendisine yardım etmek üzere, üniversitenin aylıklı profesörleri arasından en çok üç kişiyi kendi rektörlük süresiyle sınırlı kalmak şartıyla rektör yardımcısı olarak seçer.

**Senato;** Rektörün başkanlığında, rektör yardımcıları, dekanlar ve her fakülteden fakülte kurullarınca üç yıl için seçilecek birer öğretim üyesi ile rektörlüğe bağlı enstitü ve yüksekokul müdürlerinden teşekkül eder. Senato, üniversitenin akademik organı olarak işlev görür. Bu kapsamda üniversitenin eğitim öğretim, bilimsel araştırma ve yayım faaliyetlerinin esasları hakkında karar almak ve Üniversite Yönetim Kuruluna üye seçmek temel görevleri arasındadır.

**Üniversite Yönetim Kurulu;** Rektörün başkanlığında dekanlardan, üniversiteye bağlı değişik öğretim birim ve alanlarını temsil edecek şekilde senato tarafınca dört yıl için seçilecek üç profesörden oluşur. Üniversite Yönetim Kurulu idari faaliyetlerde rektöre yardımcı bir organ olarak işlev görmektedir.

**Fakülte Organları;** Dekan, Fakülte Kurulu ve Fakülte Yönetim Kurulundan oluşur.

**Enstitü Organları;** Enstitü Müdürü, Enstitü Kurulu ve Enstitü Yönetim Kurulundan oluşur.

**Yüksekokul Organları;** Yüksekokul Müdürü, Yüksekokul Kurulu ve Yüksekokul Yönetim Kurulundan oluşur.

Fakülte ve yüksekokullar bölüm, anabilim dalı/anasanat dalı ve bilim dalı/sanat dalı olarak yapılırlar.

İdari yönetim örgütünün başında bir genel sekreter; daire başkanları, hukuk müşaviri, şube müdürleri, 657 sayılı Devlet Memurları Kanunu'na tabi memurlar ve diğer görevliler bulunmaktadır.

Her fakültede dekana bağlı olarak, fakülte yönetim örgütünün başında fakülte sekreteri, enstitü ve yüksekokullarda da enstitü veya yüksekokul sekreteri bulunmaktadır.

## ***2.1- AKADEMİK BİRİMLER***

### ***FAKÜLTELER***

İktisadi ve İdari Bilimler Fakültesi

Eğitim Fakültesi

Fen Edebiyat Fakültesi

İzzet Baysal Tıp Fakültesi

Mühendislik Fakültesi

Mimarlık Fakültesi

Güzel Sanatlar Fakültesi

Diş Hekimliği Fakültesi

İletişim Fakültesi

Ziraat Fakültesi

İlahiyat Fakültesi

Hukuk Fakültesi

Sağlık Bilimleri Fakültesi

Turizm Fakültesi

Spor Bilimleri Fakültesi

Gerede Uygulamalı Bilimler Fakültesi

### ***ENSTİTÜLER***

Lisansüstü Eğitim Bilimleri Enstitüsü

### ***YÜKSEKOKULLAR***

Yabancı Diller Yüksekokulu

### ***MESLEK YÜKSEKOKULLARI***

Bolu Meslek Yüksekokulu

Gerede Meslek Yüksekokulu

Mengen Meslek Yüksekokulu

Mudurnu Süreyya Astarıcı Meslek Yüksekokulu

Yeniçağa Yaşar Çelik Meslek Yüksekokulu



Seben İzzet Baysal Meslek Yüksekokulu  
Bolu Sağlık Hizmetleri Meslek Yüksekokulu  
Bolu Teknik Bilimler Meslek Yüksekokulu

### ***ARAŞTIRMA MERKEZLERİ***

Sağlık Araştırma ve Uygulama Merkezi  
Bolu Halk Kültürünü Araştırma ve Uygulama Merkezi  
Sürekli Eğitim Uygulama ve Araştırma Merkezi  
Okul Öncesi Eğitimi Uygulama ve Araştırma Merkezi  
Deney Hayvanları Uygulama ve Araştırma Merkezi  
Yenilikçi Gıda Teknolojileri Uygulama ve Araştırma Merkezi  
Bilimsel, Endüstriyel ve Teknolojik Uygulama ve Araştırma Merkezi  
Nükleer Radyasyon Dedektörleri Uygulama ve Araştırma Merkezi  
Türkçe Öğretimi Uygulama ve Araştırma Merkezi  
Uzaktan Eğitim Uygulama ve Araştırma Merkezi  
Teknoloji Transferi Uygulama ve Araştırma Merkezi  
Tarımsal Araştırmalar Uygulama ve Araştırma Merkezi  
Akşemseddin İslami İlimler Uygulama ve Araştırma Merkezi  
Yaban Hayatı Çalışmaları Uygulama ve Araştırma Merkezi  
Kariyer Planlama ve Mezun İzleme Uygulama ve Araştırma Merkezi  
Bağımlılıkla Mücadele Uygulama ve Araştırma Merkezi  
Ekonomik ve Sosyal Araştırmalar Araştırma ve Uygulama Merkezi  
Hayat Boyu Öğrenme Uygulama ve Araştırma Merkezi  
Kadın Aile ve Toplum Hizmetleri Uygulama ve Araştırma Merkezi  
Yaşlı Sağlığı, Bakımı Uygulama ve Araştırma Merkezi  
Bolu Abant İzzet Baysal Üniversitesi Ağız ve Diş Sağlığı Uygulama ve Araştırma Merkezi

### ***2.2- İDARİ BİRİMLER***

Üniversitemiz İdari Teşkilatı ve Görevleri, 21/11/1983 tarih ve 18228 sayılı Resmî Gazetede yayımlanan 124 sayılı Yükseköğretim Üst Kuruluşları ile Yükseköğretim Kurumlarının İdari Teşkilatı Hakkında Kanun Hükmünde Kararname ve 5018 sayılı Kamu Mali Yönetimi ve Kontrol Kanunu ile aşağıdaki şekilde düzenlenmiştir:

- Genel Sekreterlik
- Hukuk Müşavirliği
- Strateji Geliştirme Daire Başkanlığı

- Personel Daire Başkanlığı
- İdari ve Mali İşler Daire Başkanlığı
- Sağlık, Kültür ve Spor Daire Başkanlığı
- Yapı İşleri ve Teknik Daire Başkanlığı
- Kütüphane ve Dokümantasyon Daire Başkanlığı
- Bilgi İşlem Daire Başkanlığı
- Öğrenci İşleri Daire Başkanlığı
- Üniversite Hastanesi Başmüdürlüğü

Ayrıca iç denetim faaliyetlerini gerçekleştirmek üzere Rektöre bağlı olarak görev yapan İç Denetim Birimi mevcuttur.

### ***GENEL SEKRETERLİK***

Genel Sekreterliğin görevleri; Genel Sekreterlik Makamının fonksiyonlarını yerine getirmek, Üniversite Yönetim Kurulu ve Üniversite Senatosu ile ilgili tüm işlemleri yürütmek, Üniversite İdari Teşkilatında yer alan birimlerin verimli, düzenli ve uyumlu bir şekilde çalışmalarının koordine edilmesini sağlamaktır.

Ayrıca Rektörlük yazışmaları, Üniversite ile yapılan işbirliği protokollerinin hazırlanması, resmi bayram ve törenlerin organizasyonu ve Üniversitemizi ziyarete gelen yerli ve yabancı misafirlerin ağırlanması gibi işler de Genel Sekreterlik tarafından yürütülmektedir.

Üniversitenin bütününe ilgilendiren temizlik, ulaşım, güvenlik, sivil savunma hizmetlerini gerçekleştirmek, aynı zamanda Rektörlüğe giren-çıkan evrakın dökümünü tutmak, Üniversitenin basın ve halkla ilişkilerini sağlamak, protokol, ziyaret ve tören organizasyonlarını yapmak amacıyla Genel Sekreterlik kendi içinde de ayrıca teşkilatlanmıştır.

Genel Sekreterlik Üniversite Rektörüne karşı sorumlu olup; Rektör tarafından verilen diğer görevleri de yerine getirmektedir.

## C- FİZİKSEL KAYNAKLAR

### 1- Fiziksel Yapı

Üniversitemiz yerleşim olarak Gölköy, şehir ve ilçelerdeki yerleşkeler üzerine kurulmuştur. Aşağıdaki tabloda Üniversitemizin yerleşke verileri ayrıntılı olarak verilmiştir.

Bina Adı	Kapalı Alan (m <sup>2</sup> )	Oturum Alanları (m <sup>2</sup> )	Toplam Alan (m <sup>2</sup> )
Fen Edebiyat Fakültesi	15.300	4.370	3.216.107,95
Fen Edebiyat Fakültesi Laboratuvarları	8.900	2.225	
İktisadi ve İdari Bilimler Fakültesi	15.300	4.370	
Eğitim Fakültesi	16.260	4.645	
Spor Bilimleri Fakültesi	3.890	2.630	
Rektörlük İdari Birimler Binası	7.500	1.700	
Öğrenci Yurdu (2 Blok)	22.400	3.730	
Lojmanlar (7 Blok)	16.726	3.170	
17 Daireli Lojman (Kardelen)	1.270	436	
Ahşap Çok Amaçlı Salon ve Toplantı Binası (Kütük Ev)	566	403	
Personel ve Öğrenci Yemekhanesi	2.735	1.880	
Sosyal Tesis Binası	3.370	635	
Kültür Merkezi	8.420	2.320	
Isı Merkezi	1.110	975	
Cami	520	520	
Bilgi İşlem ve Dokümantasyon Merkezi	3.600	843	
Sağlık Araştırma ve Uygulama Hastanesi	33.226	6.000	
Isı Merkezi ve Hayvan Laboratuvarı	2.508	835	
Tıp Fakültesi Morfoloji Binası	13.419	3.350	
Sağlık Araştırma ve Uygulama Hastanesi Kafeterya Binası	370	370	
Sağlık Bilimleri Fakültesi B Blok	3.279	1.400	
Kapalı Spor Salonu (Spor Bilimleri Fakültesi)	3.720	2.380	
Sosyal Aktivite Merkezi	4.190	2.190	
Mimarlık Fakültesi	8.412	2.180	
Sağlık Bilimleri Fakültesi A Blok	3.000	1.376	
Yabancı Diller Yüksekokulu	6.378	1.480	
Yarı Olimpik Yüzme Havuzu	3.453	1.715	
Fitnes Salonu	417	417	
Öğrenci Toplulukları Binası (Eski Prefabrik Kreş)	278	278	
Tıbbi Atık Deposu (Tıp Fakültesi)	60	60	
Pissu Arıtma Tesisi (Tıp Fakültesi)	240	240	
Trafo Binaları (7 Adet) (6'sı 80 m <sup>2</sup> , 1'i 100 m <sup>2</sup> )	580	580	
Güzel Sanatlar Fakültesi	11.500	2.450	
Kongre Merkezi	8.106	2.970	
Okul Öncesi Eğitimi Uygulama ve Araştırma Merkezi	1.500	1.500	
Öğrenci Bekleme Salonu	55	55	
Cami Ek Bina	225	225	
Yemekhane Binası	3.700	1.210	
Merkezi Laboratuvar Binası	3.320	1.060	



Diş Hekimliği Fakültesi	18.850	4.950	
İlahiyat Fakültesi	6.080	1.517	
Nükleer Radyasyon Dedek. Uygulama ve Araş. Merkezi	590	485	
Trafo Binası (Diş Hekimliği Fakültesi)	90	90	
Mühendislik Fakültesi	13.250	3.870	
Çok Amaçlı Spor Salonu (Spor Bilimleri Fakültesi)	2.000	1.250	
Lojmanlar 162 Daire (TOKİ 8 Blok)	14.385	2.202	
Ali Ericek Tatbikat Camii	4.750	1.500	
Tuz Deposu	140	140	
Garaj	372	372	
Rektörlük Binası	4.050	1.075	
Mehmet Tanrıkulu Sağlık Hizmetleri Meslek Yüksekokulu	3.165	805	
Ziraat Fakültesi	19.450	4.740	
Nürdam Ek Bina	867	330	
Acil Ek Bina	870	870	
Yaşam Merkezi (830 m2 Teras)	4.819	2.084	
Kütüphane ve Dokümantasyon Daire Başkanlığı Binası	14.110	3.000	
Mantı Evi (35 m2 Teras)	140	140	
BESYO Cafe	160	119	
Morfoloji Ek Bina	11.730	2.371	
Hukuk Fakültesi (A,B,C,D,E Bloklar, Kapalı Otopark)	8.890	4.235	
<b>İ.B. KAMPÜSÜ TOPLAM</b>	<b>368.561</b>	<b>105.318</b>	
Bolu Meslek Yüksekokulu (A Blok)	4.604	1.750	55.753,00
Bolu Meslek Yüksekokulu Ek Bina (B Blok)	2.445	1.510	
Bolu Meslek Yüksekokulu Kafeterya ve Yemekhane (C Blok)	2.590	1.295	
Bolu Meslek Yüksekokulu Spor Salonu (D Blok)	928	928	
Bolu Meslek Yüksekokulu Çok Amaçlı Prefabrik Bina	145	145	
<b>ŞEHİR KAMPÜSÜ TOPLAM</b>	<b>10.712</b>	<b>5.628</b>	
Gerede Meslek Yüksekokulu	7.500	2.100	64.599,15
Gerede Meslek Yüksekokulu Uygulama Atölyeleri	1.620	1.210	
Gerede Meslek Yüksekokulu Spor Salonu	1.100	1.100	
Trafo Binası	80	80	
Gerede Uygulamalı Bilimler Fakültesi	8.000	1.800	
<b>GEREDE KAMPÜSÜ TOPLAM</b>	<b>18.300</b>	<b>6.290</b>	
Seben İzzet Baysal Meslek Yüksekokulu (Eski Bina)	560	336	21.732,08
Seben İzzet Baysal Meslek Yüksekokulu (Yeni Bina)	2.484	1.067	
Seben Lojman	516	172	
Seben Öğrenci Yurdu	4.400	880	
<b>SEBEN KAMPÜSÜ TOPLAM</b>	<b>7.960</b>	<b>2.455</b>	
Mengen Meslek Yüksekokulu Derslik ve İdari Bina	1.920	640	35.844,55
Uygulama Atölyesi	830	830	
Yemekhane Binası	300	300	
Spor Salonu	1.750	1.320	
Çok Amaçlı Salon ve Lojman Binası	650	333	
Turizm Fak. Gastronomi ve Mutfak San.Böl. Binası (A Blok)	3.989	1.307	

Mengen Meslek Yüksekokulu Aşçılık Bölümü Binası (B Blok)	3.545	1.148	
Ara Geçiş Alanı (C Blok)	628	628	
Sosyal Tesis Binası (D Blok)	2.817	1.432	
<b>MENGEN KAMPÜSÜ TOPLAM</b>	<b>16.429</b>	<b>7.938</b>	
Mudurnu Süreyya Astarıcı Meslek Yüksekokulu	1.200	400	15.096,25
İdari Bina	880	287	
Kümes	480	480	
Yemekhane	608	608	
<b>MUDURNU KAMPÜSÜ TOPLAM</b>	<b>3.168</b>	<b>1.775</b>	
Yeniçağa Yaşar Çelik Meslek Yüksekokulu	4.500	1.875	10.050,00
<b>YENİÇAĞA KAMPÜSÜ TOPLAM</b>	<b>4.500</b>	<b>1.875</b>	
Tekmer Alanı- Depolar (3 Hangar)	1.300	1.300	6.841,44
Sergi ve Müze Salonu (Gülezler Konağı)	730	240	615,00
İzzet Baysal Fizik Tedavi ve Rehabilitasyon Hastanesi	12.495	3.140	26.315,00
Kalıcı Konutlar Lojmanları (27 adet)	2.640	2.640	
Bolu Teknik Bilimler Meslek YO. (Elginkan Vakfı)	2.000	850	17.156,85
<b>DiĞER KAMPÜSLER TOPLAMI</b>	<b>19.165</b>	<b>8.170</b>	<b>50.928,29</b>
<b>TOPLAM YERLEŞİM ALANI</b>	<b>448.795</b>	<b>139.449</b>	<b>3.470.111,27</b>

### 1.1- Eğitim Alanları

Eğitim Alanları										
Birim	Eğitim Alanı (Kapasite)	Amfi	Sınıf/Etüt	Atölye	Laboratuvarlar		Diğer	Toplam Sayı	Toplam Alan (m2)	
					Bilgisayar	Araştırma				
Fakülteler	0-50	1	180	51	17	146	72	467	27.147	
	51-75	2	64	1	2	1	1	71	6.047	
	76-100	14	25				5	44	4.064	
	101-150	36	5					41	6.432	
	151-250	14	2					16	2.759	
	251+							10	10	745
	<b>Toplam</b>	<b>67</b>	<b>276</b>	<b>52</b>	<b>19</b>	<b>147</b>	<b>88</b>	<b>649</b>	<b>47.194</b>	
Meslek Yüksekokulları	0-50		31		1		1	33	1.600	
	51-75									
	76-100									
	101-150									
	151-250									
	251+									
	<b>Toplam</b>	<b>0</b>	<b>31</b>	<b>0</b>	<b>1</b>	<b>0</b>	<b>1</b>	<b>33</b>	<b>1.600</b>	
Meslek Yüksekokulları	0-50		40	14	15	9	15	93	5.886	
	51-75		35	4	1		1	41	3.608	
	76-100	2	3	2				7	1.962	
	101-150	5	2					7	992	

	151-250												
	251+												
	Toplam	7	80	20	16	9	16	148	12.448				
<b>GENEL TOPLAM</b>		<b>74</b>	<b>387</b>	<b>72</b>	<b>36</b>	<b>156</b>	<b>105</b>	<b>830</b>	<b>61.242</b>				

## 1.2- Hizmet Alanları

Hizmet Alanları													
Birim	Makam Odası		Akademik Ofis		İdari Ofis		Toplantı Odası			Depo		Arşiv	
	Sayı	Alan (m2)	Sayı	Alan (m2)	Sayı	Alan (m2)	Sayı	Alan (m2)	Kapasite (Kişi)	Sayı	Alan (m2)	Sayı	Alan (m2)
Enstitüler	1	28	5	109	7	236	1	39	8	1	34	1	22
Fakülteler	54	2.461	950	18.222	167	3.787	39	1.794	536	48	2.248	29	1.082
Yüksekokullar	1	54	42	736	6	149	0	0	0	6	150	1	31
Meslek Yüksekokulları	21	782	153	3.345	55	1.055	8	439	217	17	573	8	274
<b>TOPLAM</b>	<b>77</b>	<b>3.325</b>	<b>1.150</b>	<b>22.412</b>	<b>235</b>	<b>5.227</b>	<b>48</b>	<b>2.272</b>	<b>761</b>	<b>72</b>	<b>3.005</b>	<b>39</b>	<b>1.409</b>

### İdari birimlerimizin çalışma alanları:

Rektörlük İdari Birimler binasında;

26 çalışma odası, 5 depo ve 2 arşivi bulunan Yapı İşleri ve Teknik Daire Başkanlığı

15 çalışma odası, 1 depo ve 3 arşivi bulunan Öğrenci İşleri Daire Başkanlığı

19 çalışma odası, 1 izlem odası (Kongre Merkezinde), 2 depo (Fen Edebiyat Fakültesi ve Teknoloji Araştırma ve Geliştirme Merkezi binasında), 2 arşiv (1'i rektörlük binasında) ve 1 garaj ulaşım ofisi (KYK yurt binası yanında) bulunan İdari ve Mali İşler Daire Başkanlığı

11 çalışma odası, 1 depo ve 2 arşivi (1'i rektörlük binasında) bulunan Strateji Geliştirme Daire Başkanlığı

17 çalışma odası, 3 depo ve 3 arşivi bulunan Personel Daire Başkanlığı

4 çalışma odası bulunan Hukuk Müşavirliği

hizmetlerini yürütmektedir. Ayrıca binada ortak kullanılan 50 kişilik kapasiteye sahip bir toplantı salonu ve bir çay ocağı mevcuttur.

Rektörlük binasında;

Rektör makam ve çalışma odası, 3 Rektör Yardımcısı çalışma odası, Genel Sekreter ve 2 Genel Sekreter Yardımcısı çalışma odasının dışında ayrıca 29 çalışma odası, 1 toplantı odası, 1 senato odası, 1 yönetim kurulu odası ile 12 depo/arşive sahip binada Özel Kalem, Genel Sekreterlik, Genel Sekreterliğe bağlı birimler ve İç Denetim Birimi hizmetlerini yürütmektedir.

Bilgi İşlem Merkezi binasında;

18 çalışma odası, 1 atölye, 1 sistem odası, 1 UPS odası, 1 toplantı odası, 3 depo ve 1 arşivi bulunan Bilgi İşlem Daire Başkanlığı hizmetlerini yürütmektedir.

Kültür Merkezi binasında;



16 çalışma odası, 1 toplantı odası, 3 depo ve 1 arşivi bulunan Sağlık Kültür ve Spor Daire Başkanlığı hizmetlerini yürütmektedir.

Kütüphane binasında;

Öğrenci için 1 bilgisayar laboratuvarı ve 29 çalışma salonu ile personel için 27 çalışma odası, 2 toplantı odası, 9 depo ve 1 arşivi bulunan Kütüphane ve Dokümantasyon Daire Başkanlığı hizmetlerini yürütmektedir. Ayrıca binada 48 kişilik oturma alanına sahip kantin/kafeterya mevcuttur.

### 1.3- Sosyal Alanlar

#### 1.3.1- Kantinler ve Kafeteryalar



Birim	Sayısı	Alan (m2)	Oturma Alanı (Kapasite Kişi)
Fakülteler	21	2.421	1.222
Yüksekokullar	1	202	60
Meslek Yüksekokulları	8	1.263	562
<b>TOPLAM</b>	<b>30</b>	<b>3.886</b>	<b>1.844</b>

#### 1.3.2- Sosyal Aktivite Merkezi

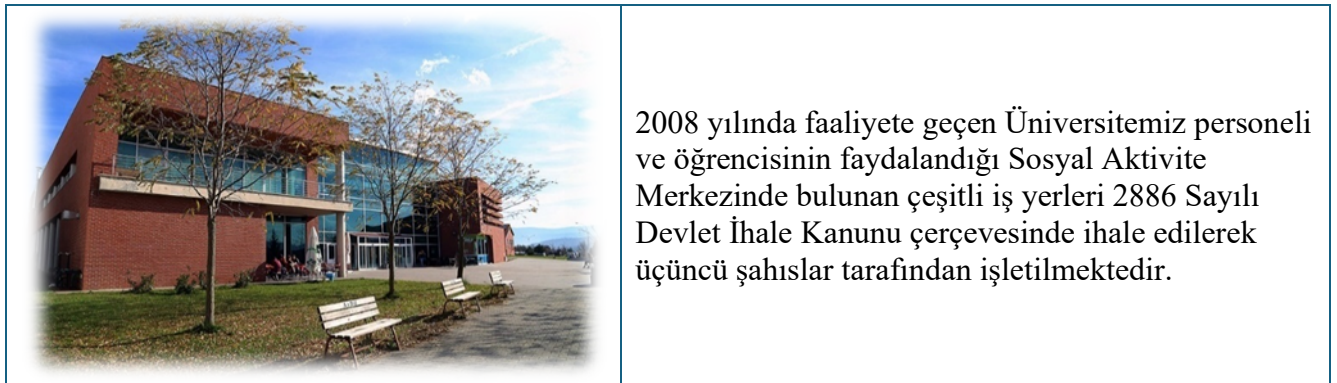

### 1.3.3- Fen Edebiyat Fakültesi Bahçesi Gözleme-Mantı Salonu



2015 yılında yapıp hizmete açılan ağaçlar arasındaki gözleme-mantı salonu Üniversitemiz personeline ve öğrencilerine hizmet vermektedir. 2886 Sayılı Devlet İhale Kanunu çerçevesinde ihale edilerek üçüncü şahıslar tarafından işletilmektedir.

### 1.3.4- Yaşam Merkezi



5000 m2 alan üzerine inşa edilen yaşam merkezinin ön izinli irtifak hakkı (25 yıl) ihalesi 2015 yılında yapılmış olup, 03.12.2015 tarihinde yüklenici ile Üniversitemiz arasında sözleşme imzalanmıştır.

### 1.3.5- Spor Bilimleri Fakültesi Cafe Fast-Food



2018 yılında yapıp hizmete açılan cafe Üniversite personeline ve öğrencilere hizmet vermektedir. 2886 Sayılı Devlet İhale Kanunu çerçevesinde ihale edilerek üçüncü şahıslar tarafından işletilmektedir.

### 1.3.6- Yemekhaneler

Üniversitemizde personel ve öğrencilerin faydalandığı 10 adet yemekhane vardır. Yemekhanelerin alan ve kapasite olarak ayrıntıları aşağıdaki tabloda verilmiştir.





Yemekhaneler	Alanı (m2)	Kapasite (Kişi)
Merkez Yemekhane (Öğrenci-Personel)	2640	1014
Rektörlük İdari Birimler (İdari)	250	168
Bolu Meslek Yüksekokulu (Şehir Kampüsü)	700	186
Seben İzzet Baysal Meslek Yüksekokulu	170	150
Gerede Meslek Yüksekokulu	475	218
Mudurnu Süreyya Astarıcı Meslek YO.	490	160
Mengen Meslek Yüksekokulu	119	120
Yeniçağa Yaşar Çelik Meslek Yüksekokulu	305	100
Öğrenci-Personel Yemekhanesi 2	3722	800
Bolu Teknik Bilimler Meslek Yüksekokulu	110	80

### 1.3.7- Sosyal Tesis

1993 yılında İzzet Baysal Vakfı tarafından yaptırılıp Üniversitemize armağan edilen Sosyal Tesis, bakım ve onarımdan geçirilerek yenilenmiş hali ile 01.03.2012 tarihinden beri hizmet vermektedir. Toplam 3.370 metrekare kapalı alana sahip olan tesis, sosyal tesis özelliği yanında, Üniversitemiz Turizm Fakültesi öğrencileri için de uygulama alanı özelliği taşımaktadır. Tesisin oda sayısı ve kişi sayısı olarak kapasitesi aşağıdaki tabloda ayrıntılı olarak verilmiştir.



	Oda Sayısı	Kapasite (Kişi)
Normal Oda	54	108
Suit Oda	3	6
Restaurant	1	100
Seminer Salonu	2	40



### 1.3.8- Lojmanlar

Akademik ve idari personel Üniversitemiz lojmanlarından sıra, hizmet ve görev tahsisli olarak faydalanmaktadır. Üniversitemiz lojman sayıları aşağıdaki tabloda gösterilmiştir.



Lojman Sayıları	Toplam
Kampüs Lojmanları	316
Kalıcı Konutlar Lojmanları	27
Eski Adliye Lojmanları (Seben)	7
<b>Toplam</b>	<b>350</b>

### 1.3.9- Öğrenci Yurtları

Üniversitemiz Gölköy Kampüsünde 4 bloktan oluşan 2 adet yurt binamız 04.10.2017 tarihinde, Seben'de 1 bina 2 bloktan oluşan kız-erkek öğrenci yurt binamız ise 16.03.2016 tarihinde imzalanan protokol ile Kredi ve Yurtlar Kurumuna devredilmiştir.

### 1.3.10- Spor Tesisleri

#### 1.3.10.1- Kapalı Spor Salonları

Üniversitemiz Spor Bilimleri Fakültesi bünyesinde A Salonu, B Salonu, C Salonu ve Çok Amaçlı Spor Salonu olmak üzere 4 adet kapalı spor salonu mevcuttur.

A Salonu; Fakülte ders programlarında yer alan jimnastik, dans, step, uzakdoğu sporları ve güreş dersleri için kullanılmaktadır. Salon yer minderi, paralel bar, atlama beygiri, denge aleti gibi temel jimnastik aletleri ile tefriş edilmiştir. Salonda bulunan mini bir fitness ünitesi bulunmaktadır. Bu kısımda bilek güreşi, fitness, antrenman bilgisi ve okutulan uzmanlık derslerinin dayanıklılık, kuvvet ve istasyon çalışmalarının bazı bölümleri yapılmaktadır.

B Salonu; Çok amaçlı salon olarak hizmet veren salonda basketbol, voleybol vb. spor branşlarının ders, antrenman ve müsabakaları yapılmaktadır.

C Salonu; Çok amaçlı salon olarak hizmet veren salonda basketbol, voleybol, hentbol, futsal, tenis badminton gibi spor branşlarının ders, antrenman ve müsabakaları yapılmaktadır. Mekanik donanıma sahip branda perde ile bölünerek aynı anda üç farklı ders yapılabilmektedir.

Çok Amaçlı Spor Salonu; Binada 2 adet spor salonu mevcuttur. Çok amaçlı spor salonlarından birinde güreş, tekvando, karate vb. minder sporları yapılmaktadır. Diğerinde tırmanma duvarı mevcut olup diğer salon sporları da yapılmaktadır.

Yarı Olimpik Yüzme Havuzu ve Fitness Salonu; Yüzme havuzu 165 cm derinliğinde, 25x16m ölçülerinde, su sıcaklığı 27 derece olan %100 kimyasal hijyenin devamlılığının sağlandığı bir tesistir. Yüzme havuzunda 65-80cm'lik iki kademeli 16x6m ölçüsünde bir adet çırpınma havuzu mevcuttur. Aynı binada bulunan 400 m2 alana sahip Fitness salonunda kondisyon bisikleti, mekik aleti, twist spor aleti, kaldıraç spor aleti, koşu bandı, kelebek (butterfly) aleti ve ayarlı ağırlık istasyonu vardır.

Diğer Salonlar; Bolu, Gerede ve Mengen Meslek Yüksekokulları bünyesinde 1'er adet olmak üzere toplam 3 adet kapalı spor salonu bulunmaktadır.

Üniversitemiz spor salonlarının kullanım alanları ve kapasiteleri aşağıdaki tabloda gösterilmiştir.



Spor Salonları	Kapasitesi	Kullanım Alanı (m2)
A Salonu (Jimnastik Salonu) Step-Aerobik	20 koltuk	980
B Salonu (Voleybol-Basketbol Salonu)	272 koltuk	960
C Salonu (Çok amaçlı Salon)	400 koltuk	960
Çok Amaçlı Spor Salonu (Minder ve Salon Sporları)	20 koltuk	515
Çok Amaçlı Spor Salonu (Dans Salonu)	20 koltuk	252
Yarı Olimpik Yüzme Havuzu ve Fitness Salonu	417 koltuk	3453
Bolu Meslek Yüksekokulu Spor Salonu	117 koltuk	928
Gerede Meslek Yüksekokulu Spor Salonu	288 koltuk	1100
Mengen Meslek Yüksekokulu Spor Salonu	244 koltuk	1320

### 1.3.10.2- Açık Spor Sahaları



Spor Bilimleri Fakültesi bünyesinde 12.539 m2 alana sahip açık spor sahası vardır. Sahada futbol, çim hokeyi, atletizm vb. spor branşlarının ders, antrenman ve müsabakaları yapılmaktadır. Spor Bilimleri Fakültesinin özel yetenek sınavları seçmeleri de burada yapılmaktadır.

Öğrenci yurdu yanında 2 adet basketbol sahası (1000 m2) mevcuttur. Sahanın zemini asfalt beton kaplama ve etrafı plastik kaplı tel çift ile çevrilidir.

Gölköy kampüsü lojmanları yanında 902 m2 alana sahip basketbol sahası vardır.

Mimarlık Fakültesinde 180 m2 voleybol, Bolu Meslek Yüksekokulunda 405 m2 voleybol ve basketbol ile 6825 m2 futbol, Yeniçağa Yaşar Çelik Meslek Yüksekokulunda 390 m2 basketbol, Mengen Meslek Yüksekokulunda 400 m2, Seben Meslek Yüksekokulunda 420 m2 basketbol, Gerede Meslek Yüksekokulunda 9950 m2 futbol sahalrı mevcuttur.

### 1.3.11- Okul Öncesi Alanları



Bolu Bağışçılar Vakfı tarafından yaptırılarak Üniversitemize bağışlanmıştır. Anaokulu kısmı Milli Eğitim Bakanlığına bağlı olarak, kreş kısmı ise Üniversitemiz Okul Öncesi Eğitimi Uygulama ve Araştırma Merkezi olarak 2012 yılından bu yana faaliyetlerini sürdürmektedir.

### 1.3.12- Seminer-Konferans Salonları

İzzet Baysal Kültür Merkezinde 514 kişilik Mavi Salon ve 208 kişilik Pembe Salon, Kongre Merkezinde 1140 kişilik Bordo Salon, 612 kişilik Yeşil Salon mevcuttur. Ayrıca diğer birimlerdeki seminer ve konferans salonları aşağıda belirtilmiştir.

Seminer ve Konferans Salonları						
Birim	Seminer Salonu			Konferans Salonu		
	Sayı	Alan (m2)	Kapasite (Kişi)	Sayı	Alan (m2)	Kapasite (Kişi)
Akşemseddin İslami İlimler Uyg.ve Arş. Merk.	1	60	32	1	585	150
Prof.Dr. Fuat Sezgin Kütüphanesi	1	50	25	1	312	150
Fakülteler	11	509	555	9	1.630	1.449
Yüksekokullar	-	-	-	-	-	-
Meslek Yüksekokulları	-	-	-	5	1.105	942
<b>TOPLAM</b>	<b>13</b>	<b>619</b>	<b>612</b>	<b>16</b>	<b>3.632</b>	<b>2.691</b>





İzzet Baysal Kültür Merkezi



Kongre Merkezi

### 1.3.13- Hastane Alanları

#### BAİBÜ İzzet Baysal Eğitim ve Araştırma Hastanesi



#### BAİBÜ İzzet Baysal Fizik Tedavi ve Rehabilitasyon Eğitim ve Araştırma Hastanesi

Bolu Abant İzzet Baysal Üniversitesi Rektörlüğüne bağlı olarak 2547 sayılı Yükseköğretim Kanununun 7/d maddesine göre kurulmuş olan Sağlık Araştırma ve Uygulama Merkezi Müdürlüğü; 10.02.2020 tarih ve E.1415 sayılı Rektörlük Oluru ile “124 sayılı Yükseköğretim Üst Kuruluşları ile Yükseköğretim Kurumları İdari Teşkilatı Hakkında Kanun Hükmünde Kararname”nin 26. maddesi (k) bendinde tanımlanan şekliyle Üniversite Hastanesi Başmüdürlüğü olarak değiştirilmiştir.

Hastane hizmetleri, Sağlık Bakanlığı ile Bolu Abant İzzet Baysal Üniversitesi Rektörlüğü arasında imzalanan Protokol gereğince 2014 yılından itibaren Bolu İl Sağlık Müdürlüğü tarafından yürütülmektedir.



Hastane alanı olarak; BAİBÜ İzzet Baysal Eğitim ve Araştırma Hastanesi 33.226 m2 kapalı alana, BAİBÜ İzzet Baysal Fizik Tedavi ve Rehabilitasyon Eğitim ve Araştırma Hastanesi de 12.495 m2 kapalı alana sahiptir.

### BAİBÜ Diş Hekimliği Fakültesi



Diş Hekimliği Fakültesi, 26.02.2010 tarihli ve 27505 sayılı Resmi Gazetede yayımlanan 2010/103 sayılı Bakanlar Kurulu Kararı ile kurulmuştur. 2013 yılında Gölköy kampüsündeki yeni hizmet binasına taşınan Fakültemizde, Ağız Diş ve Çene Cerrahisi, Ağız Diş ve Çene Radyolojisi, Endodonti, Ortodonti, Pedodonti, Periodontoloji, Protetik Diş Tedavisi ve Restoratif Diş Tedavisi olmak üzere 8 anabilim dalında hizmet verilmektedir.

18.850 m2 kapalı alana, 4.950 m2 oturma alanına sahip Diş Hekimliği Fakültesinin alanları aşağıdaki tabloda gösterilmiştir.

### Diş Hekimliği Fakültesi Alanları

Bodrum Kat	<ul style="list-style-type: none"> <li>Derslikler</li> <li>Fantom Laboratuvarı</li> <li>Preklinik Laboratuvarı</li> <li>ARGE Laboratuvarı</li> <li>Soyunma Odaları-Öğrenci Dolapları</li> <li>Öğrenci Malzeme Kütüphanesi</li> <li>Çok Amaçlı Salon</li> <li>Merkezi Sterilizasyon</li> <li>Öğrenci Temsilci Odası</li> <li>Depolar</li> <li>Güvenlik Odası</li> <li>Bay-Bayan WC ler</li> <li>Öğrenci Topluluğu Odası</li> </ul>
Giriş - Zemin Kat	<ul style="list-style-type: none"> <li>Hasta kabul</li> <li>Vezne</li> <li>Danışma</li> <li>Güvenlik</li> <li>Hasta bekleme ve sergi fuaye alanı</li> </ul>

	<p>Kütüphane Bilgisayar Laboratuvarı Kafeterya Arşiv odası Ağız, Diş ve Çene Radyolojisi Anabilim Dalı Protetik Diş Tedavisi Anabilim Dalı Alçı ve Teknisyen Laboratuvarları Anabilim dallarına ait çeşitli odalar (Hasta bekleme, toplantı, öğretim elemanları, bay-bayan dinlenme, röntgen odaları vb.) Bay-Bayan WC ler Mescitler Güvenlik Odası Osce/Ospe Laboratuvarı</p>
Birinci Kat	<p>Dekanlık ve idari ofisler Periodontoloji Anabilim Dalı Periodontoloji Anabilim Dalı Lokal Ameliyathane Pedodonti Anabilim Dalı Çocuk oyun alanı Alçı ve Teknisyen Laboratuvarları Bebek Bakım Odası Anabilim Dallarına ait çeşitli odalar (Hasta bekleme, toplantı, öğretim elemanları, bay bayan dinlenme, röntgen odaları vb.) Bay-Bayan WC ler</p>
İkinci Kat	<p>Ağız, Diş ve Çene Cerrahisi Anabilim Dalı Yataklı Servis Genel Ameliyathane Ağız, Diş ve Çene Cerrahisi Lokal Ameliyathane Endodonti Anabilim Dalı Endodonti Anabilim Dalı Lokal Ameliyathane Restoratif Diş Tedavisi Anabilim Dalı Anabilim Dallarına ait çeşitli odalar (Hasta bekleme, toplantı, öğretim elemanları, bay bayan dinlenme, röntgen odaları vb.) Bay-Bayan WC ler</p>
Üçüncü Kat	<p>Ortodonti Anabilim Dalı Ortodonti Anabilim Dalı Lokal Ameliyathane Fotoğraf Çekim Odası Alçı ve Teknisyen Laboratuvarları Anabilim Dallarına ait çeşitli odalar (Hasta bekleme, toplantı, öğretim elemanları, bay bayan dinlenme, röntgen odaları vb.) Bay-Bayan WC ler Entegre Kliniği</p>



## 2- Makine-Teçhizat

### Tesis, Makine ve Cihazlar Listesi (Adet)

TESİSLER GRUBU	2022	2023
İletişim/Haberleşme Tesisleri	16	16
Enerji Tesisleri	1	4
Görüntüleme, Bilgi Toplama ve Takip Sistemleri	160	161
Diğer Tesis ve Sistemler	12	16
MAKİNE VE ALETLER GRUBU	2022	2023
Tarım ve Ormancılık Makineleri ve Aletleri	112	137
İnşaat Makineleri ve Aletleri	134	137
Atölye Makineleri ve Aletleri	1.637	1.637
İş Makineleri ve Aletleri	44	48
Güç Elektroniği ve Basıncı Makineler ile Aletleri	355	388
Posta Makineleri	2	2
Etiketleme ve Numaralandırma Makineleri	4	4
Ayırma ve Sınıflandırma Makineleri	-	1
Matbaacılıkta Kullanılan Makine ve Aletler	153	154
CİHAZLAR VE ALETLER GRUBU	2022	2023
Yıkama, Temizleme, Ütüleme Cihaz ve Araçları	418	407
Beslenme, Gıda ve Mutfak Cihaz ve Aletleri	1.892	1.905
Kurtarma Amaçlı Cihaz ve Aletler	5	5
Ölçüm, Tartı, Çizim Cihazları ve Aletleri	1.354	1.455
Tıbbi ve Biyolojik Amaçlı Kullanılan Cihazlar ve Aletler	3.415	3.441
Araştırma ve Üretim Amaçlı Cihazlar ve Aletler	2.558	2.600
Müzik Aletleri ve Aksesuarları	348	363
Spor Amaçlı Kullanılan Cihaz ve Aletler	49	49

### Demirbaşlar Listesi (Adet)

DÖŞEME VE MEFRUŞAT GRUBU	2022	2023
Döşeme Demirbaşları	2.564	2.845
Temsil ve Tören Demirbaşları	2.279	2.235
Koruyucu Giysi ve Malzemeler	55	62
Seyahat, Muhafaza ve Taşıma Amaçlı Demirbaşlar	262	262
Hastanede Kullanılan Demirbaşlar	1.992	1.779

<b>BÜRO MAKİNELERİ GRUBU</b>	<b>2022</b>	<b>2023</b>
Bilgisayar ve Sunucular	9.238	9.279
Bilgisayar Çevre Birimleri	1.989	1.989
Teksir ve Çoğaltma Makineleri	136	136
Haberleşme Cihazları	4.903	4.852
Ses, Görüntü ve Sunum Cihazları	3.692	3.220
Aydınlatma Cihazları	69	63
Diğer Büro Makineleri ve Aletleri	580	582
<b>MOBİLYALAR GRUBU</b>	<b>2022</b>	<b>2023</b>
Büro Mobilyaları	52.821	53.498
Misafirhane, Konaklama ve Barınma Amaçlı Mobilyalar	847	599
Kafeterya ve Yemekhane Mobilyaları	10.778	10.763
Bebek ve Çocuk Mobilyası ve Aksesuarları	4	20
Seminer ve Sunum Amaçlı Ürünler	1.219	1.248
<b>DiĞER DEMİRBAŞLAR GRUBU</b>	<b>2022</b>	<b>2023</b>
Yemek Hazırlama Ekipmanları	2.321	2.225
Kütüphane Mobilyaları	254	254
Basılı Yayınlar	122.408	123.418
Görsel ve İşitsel Kaynaklar	450	91
Eğitim Mobilyaları ve Donanımları	13.082	13.125
Öğrenmeyi Kolaylaştırıcı Ekipmanlar	826	998
Doğa Sporlarında Kullanılan Demirbaşlar	326	326
Salon Sporlarında Kullanılan Demirbaşlar	658	657
Saha Sporlarında Kullanılan Demirbaşlar	156	156
Diğer Spor Amaçlı Kullanılan Demirbaşlar	77	77
Kontrol ve Güvenlik Sistemleri	840	849
Yangın Söndürme, Tedbir Cihaz ve Araçları	1.424	1.469
Duvarda Sergilenen Süs Eşyaları	446	432
Masa, Sehpa ve Zeminde Sergilenen Süs Eşyaları	90	90
Büro Malzemeleri	15	15
Seyyar Kulübe, Kabin, Büfe, Sandık ve Kafesler	124	133
Seyyar Tanklar ve Tüpler	158	160
Sergileme ve Tanıtım Amaçlı Taşınırlar	40	42
Güzel Sanat Eserleri	13	13

### 3- Taşıtlar

2023 yılında Üniversitemiz bünyesinde toplamda 28 araç mevcuttur. Kampüs alanı içerisinde güvenlik hizmetlerinin daha hızlı yürütülmesi elektrikli motosikletlerle, temizlik hizmetlerinde hafif yük malzemelerinin taşıma işleri ise elektrikli yük taşıma araçları ile sağlanmaktadır. Üniversitemiz araçlarını gösterir tablo aşağıdadır.

Kodu (Bütçe)	Araçın Türü	Göreve Tahsis Edilmiş, Kuruma Ait Taşıtlar
T-02	Binek Otomobil	6
T-05	Minibüs (Sürücü dahil en fazla 17 kişilik)	1
T-08	Pick-Up (Kamyonet arazi hizmeti için sürücü dahil 3 veya 6 kişilik)	1
T-10	Midibüs (Sürücü dahil en fazla 26 kişilik)	2
T-11 a	Otobüs (Sürücü dahil en az 27, fazla 40 kişilik)	2
T-11 b	Otobüs (Sürücü dahil en az 41 kişilik)	1
T-12	Kamyon (Şasi-Kabin tam yüklü ağırlığı en az 3.501 kg)	1
T-14	Kamyon (Şasi-Kabin tam yüklü ağırlığı en az 17.000 kg)	1
T-18	Motosiklet (En fazla 600 cc.lik)	2
*T-22	Diğer Taşıtlar (Cinsi ve maliyeti Hazine ve Maliye Bakanlığınca belirlenir.)	9
T Cetvelinde Yer Almayan Araçlar	Traktör	1
<b>Toplam</b>		<b>27</b>

(\*) T-22 kapsamında yer alan araçlarda; 1 İtfaiye aracı, 1 traktör, 4 motosiklet, 1 kepçe olmak üzere toplam 7 araç İdari ve Mali İşler Daire Başkanlığında, 2 motosiklet de Yapı İşleri ve Teknik Daire Başkanlığında yer almaktadır.

### 4- Bilgi ve Teknolojik Kaynaklar

Üniversitemize kaliteli ve erişilebilir bir bilişim teknolojisi altyapısı sunmak amacıyla ISO 27001 Bilgi Güvenliği Sertifikası, Kişisel Verilerin Korunması Kanunu (KVKK) gereği yapılması gereken çalışmalar tamamlanarak 06.10.2020 tarihinde ilk, 05.10.2021 tarihinde ikinci, 28.11.2022 üçüncü ve 01.12.2023 tarihinde dördüncü kez tekrar alınmıştır. Üniversitemizin toplam internet çıkış hızı 2500 Mbps'dir. Bu bağlantı Türk Telekom aracılığı ile Metro



Ethernet teknolojisi kullanılarak ULAKBİM tarafından sağlanmaktadır.

Bağlantının büyük bir bölümü Gölköy yerleşkesi tarafından kullanılmaktadır. Bunun yanında Bolu, Gerede ve Mengen Meslek Yüksekokulları 150 Mbps'lik, Seben, Yeniçağa ve Bolu Teknik Bilimler Meslek Yüksekokulları 40 Mbps'lik, Mudurnu Süreyya Astarıcı Meslek Yüksekokulu 30 Mbps'lik Metro ethernet bağlantılarıyla Gölköy Yerleşkesindeki merkezimize bağlıdır.

	Gölköy Kampüsü	Dış Kampüsler
Metro Sonlandırma	Cisco 4500X	Cisco 3560, Cisco 3750, Cisco 4500 E
Backbone Switch	2 adet Cisco Nexus 93180 YC-EX	
Kablosuz internet (Access Point)	227 Adet WLA322 Juniper A.P. 317 Adet Aruba AP 288 Adet Cisco AP	
Managable (Yönetilebilen) Switch	389 Adet Switch	

Dış Kampüslerin Bağlantıları İçin Kullanılan Cihazlar:

Kampüs	Switch
Bolu MYO	Cisco 4500 E
Bolu Teknik Bilimler MYO	Cisco 2960 X
Gerede MYO	Cisco 3750 E
Mudurnu Süreyya Astarıcı MYO	Cisco 3560
Mengen MYO	Cisco 3560
Yeniçağa Yaşar Çelik MYO	Cisco 3560
Seben İzzet Baysal MYO	Cisco 2960 X

### Gölköy Kampüsü Ağ Altyapısı

Üniversitemiz Gölköy Kampüsü internet ağı, fakülte ve hizmet binalarında oluşturulmuş alt ağlar ve üniversite personeline ve öğrencilere hizmet vermekte olan sunuculardan oluşur. Ayrıca üniversite personeline tahsis edilmiş yerleşke içindeki lojmanlara da internet ağı götürülmüştür. Ağ altyapısı olmayan sınırlı sayıdaki yerlerde de çevirmeli ağ ile internet hizmeti verilmektedir. Yerleşke ağı omurgası fiber optik bağlantılar ile yerleşke içindeki on noktadan sağlanmıştır. Her binada kurulu olan sistem odalarından merkezi şekilde internet hizmeti dağıtılmaktadır.

Yerleşke ağından tüm üniversite personeli faydalanabilmektedir. Ayrıca fakülte binalarında oluşturulmuş öğrenci laboratuvarlarında öğrencilerimize internet hizmeti sağlanmaktadır. Laboratuvar bağlantıları fiber portlu ağ anahtarları ile yapılmaktadır.

Üniversitemizin dış yerleşkeler ile tüm bağlantıları metro Ethernet teknolojisi kullanılarak Telekom altyapısı üzerinden sağlanmaktadır. Gölköy yerleşke omurgasında tüm internet çıkışları FortiNet Firewall üzerinden yapılmaktadır. Tüm binaların fiber bağlantıları omurga anahtar üzerinden yapılmaktadır. Ayrıca tüm binaların sistem odalarında cascade çalışan akıllı ağ anahtarları bulunmaktadır.

2022 yılında temin edilen 20 adet cisco 9200 ve 9300 ağ anahtarları, 25 adet Aruba AP 515 ve 505 erişim noktası, 34 adet cisco 9115 erişim noktası ve 93 adet cisco 9120 erişim noktası 2023 yılında ihtiyaç duyulan yerlerde konumlandırılmıştır.

Network altyapısı üzerinden IP Telephony uygulaması yapılmaktadır. 2005 yılında hizmete giren sistem sayesinde dijital ortamda yüksek ses kalitesiyle telefon hizmeti verilmektedir.

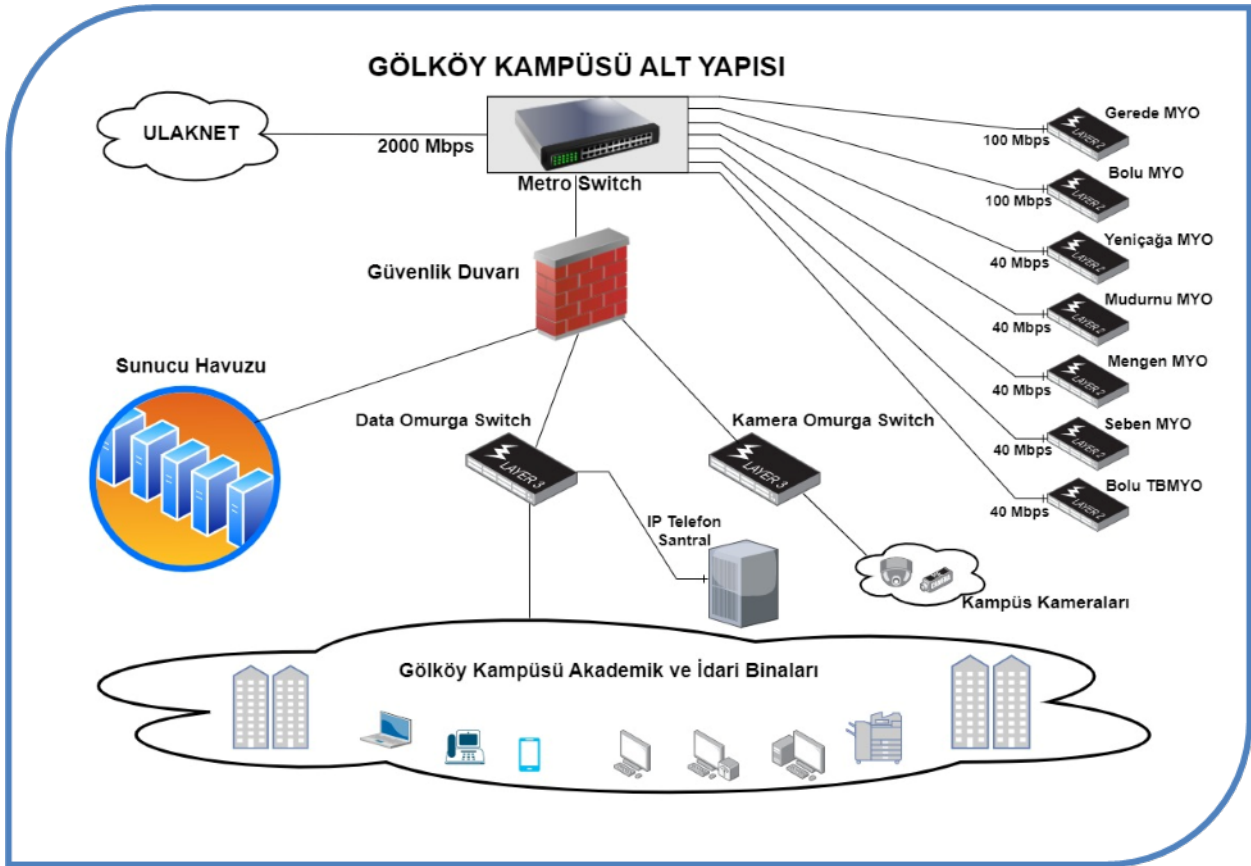

### Kartlı Geçiş Sistemi:

Üniversitemizde personel giriş çıkışlarının Kartlı Geçiş Sistemi ile sağlanmasına devam edilmiş olup, 2023 yılında sisteme dahil olan birimler tabloya eklenmiştir. Ayrıca Ziraat Fakültesi öğrenci giriş çıkışları da sisteme dahil edilmiştir.

Kartlı Geçiş Sistemi Kullanan Birimler				
Kullanılan Birim	Kapı Adı	Giriş-Çıkış	Geçiş Sistemi	Uygulamaya Alındığı Yıl
Öğrenci Merkezi	Personel Giriş-Çıkış	2	Kartlı	2021
Bilgi İşlem Daire Başkanlığı	Personel Giriş-Çıkış	2	Kartlı	2021
Sağlık Kültür ve Spor Da.Bşk.	Personel Giriş-Çıkış	2	Kartlı	2021
Sosyal Tesisler	Personel Giriş-Çıkış	2	Kartlı	2021
Rektörlük İdari Birimler	Personel Giriş-Çıkış	2+2	Kartlı	2021
Kütüphane ve Dok.Da.Bşk.	Personel Giriş-Çıkış	2	Kartlı	2021
Ziraat Fakültesi	Personel Giriş-Çıkış	2	Kartlı	2021
Isı Merkezi	Personel Giriş-Çıkış	2	Kartlı	2021

Yüzme Havuzu	Personel Giriş-Çıkış	2	Kartlı	2021
Bolu Meslek YO (A Blok)	Personel Giriş-Çıkış	2	Kartlı	2021
Bolu Meslek YO (B Blok)	Personel Giriş-Çıkış	2	Kartlı	2021
Bolu Teknik Bilimler MYO	Personel Giriş-Çıkış	2	Kartlı	2021
Güzel Sanatlar Fakültesi	Personel Giriş-Çıkış	2	Kartlı	2022
Yabancı Diller Yüksekokulu	Personel Giriş-Çıkış	2	Kartlı	2022
Eğitim Fakültesi	Personel Giriş-Çıkış	2	Kartlı	2022
İktisadi ve idari Bilimler Fak.	Personel Giriş-Çıkış	2	Kartlı	2022
Fen Edebiyat Fakültesi	Personel Giriş-Çıkış	2	Kartlı	2022
FEF Laboratuvar	Personel Giriş-Çıkış	2	Kartlı	2022
Spor Bilimleri Fakültesi	Personel Giriş-Çıkış	2	Kartlı	2022
Spor Bilimleri Fak. (Ek bina)	Personel Giriş-Çıkış	2	Kartlı	2022
Mimarlık Fakültesi	Personel Giriş-Çıkış	2	Kartlı	2022
Rektörlük	Personel Giriş-Çıkış	2	Kartlı	2022
Mühendislik Fakültesi	Personel Giriş-Çıkış	2	Kartlı	2022
Diş Hekimliği Fakültesi	Personel Giriş-Çıkış	2	Kartlı	2022
İlahiyat Fakültesi	Personel Giriş-Çıkış	2	Kartlı	2022
Lisansüstü Eğitim Enstitüsü	Personel Giriş-Çıkış	2	Kartlı	2022
Seben İzzet Baysal MYO	Personel Giriş-Çıkış	2	Kartlı	2023
Mudurnu Süreyya Astarıcı MYO	Personel Giriş-Çıkış	2	Kartlı	2023
Mengen Meslek Yüksekokulu	Personel Giriş-Çıkış	2	Kartlı	2023
Yeniçağa Yaşar Çelik MYO	Personel Giriş-Çıkış	2	Kartlı	2023
Gerede Meslek Yüksekokulu	Personel Giriş-Çıkış	2	Kartlı	2023
Hukuk Fakültesi	Personel Giriş-Çıkış	2	Kartlı	2023
Tıp Fakültesi (Yeni Morfoloji)	Personel Giriş-Çıkış	2	Kartlı	2023
Tıp Fakültesi Morfoloji	Personel Giriş-Çıkış	2	Kartlı	2023



	Çıkış			
Tıp Fak. (M.T.Sağ.Hiz.MYO)	Personel Giriş- Çıkış	2	Kartlı	2023
Kongre Merkezi	Personel Giriş- Çıkış	2	Kartlı	2023
Sağlık Bilimleri Fakültesi (A Blok)	Personel Giriş- Çıkış	2	Kartlı	2023
Sağlık Bilimleri Fakültesi (B Blok)	Personel Giriş- Çıkış	2	Kartlı	2023
Sağlık Bilimleri Fakültesi (C Blok)	Personel Giriş- Çıkış	2	Kartlı	2023
Ziraat Fakültesi	Öğrenci Giriş- Çıkış	2	Kartlı	2023
Rektörlük İdari Birimler	Personel Giriş- Çıkış	2	Kartlı	2023
Rektörlük İdari Birimler (Yapı İşleri ve Tek.D.Bşk.)	Personel Giriş- Çıkış	2	Kartlı	2023

## 5- Kütüphane Kaynakları

Üniversitemiz kütüphane hizmetlerini, nitelikli insan kaynağı yetiştirme, bölge kalkınmasında ve gelişmesinde etkin bir rol oynama görevini yerine getirmek amacıyla sürdürdüğü eğitim-öğretim ve araştırma faaliyetlerini desteklemek üzere yüklenmiş olduğu kültürel ve bilimsel sorumluluğun bilincinde 2019 yılı Kasım ayı itibariyle 14.100 m2 alana sahip yeni Prof. Dr. Fuat Sezgin Kütüphanesi binasında sürdürmektedir.



Merkez kütüphanemiz koleksiyonu aşağıdaki tabloda ayrıntıları gösterilen; basılı, elektronik ve görsel-işitsel kaynaklardan oluşmaktadır.

### KÜTÜPHANE KAYNAKLARI

Kaynak Türü	Mevcut Koleksiyon (Adet)	
	2022	2023
<b>Kitap</b>		
Kitap (Basılı)*	107.342	107.958
E-Kitap (Veri tabanı kapsamında)	308.704	312.416
Sesli Kitap (CD-ROM)**	280	-
E-Sesli Kitap (Hard disk)	3.022	3.295
E-Nadir Eser (Dijitalleştirilmiş-Hard disk)	-	85
<b>Dergi</b>		
Abone Olunan Süreli Yayınlar (Basılı)	14	12
Bağış Yoluyla Sağlanan Süreli Yayınlar (Basılı)	3	-
Ciltli Dergiler (Basılı)*	11.304	11.680
E-Dergi (Veri tabanı kapsamında)	59.071	59.877
<b>Tez (BAİBÜ'de yapılmış tezler)</b>		
Tez (Basılı)*	271	271
E-Tez (Hard disk)	3.617	4.096
<b>Diğer (Görsel - İşitsel)</b>		
CD-ROM / DVD *	170	91
<b>Veri Tabanları</b>		
Abone olunan	14	16
ULAKBİM Aracılığı ile Erişim Sağlanan	49	47
*Taşınır kayıt sistemi verisidir.		
**E-Sesli kitap (Hard disk) toplamına dahil edilmiştir.		

## **D- İNSAN KAYNAKLARI**

### **1- Akademik Personel**

#### **2020-2023 Yılları Akademik Personelin Dolu-Boş Kadro Durumu**

Unvan	2020			2021			2022			2023		
	Dolu	Boş	Toplam	Dolu	Boş	Toplam	Dolu	Boş	Toplam	Dolu	Boş	Toplam
Profesör	198	82	280	232	48	280	244	81	325	268	130	398
Doçent	161	65	226	177	50	227	212	84	296	230	66	296
Dr.Öğretim Üyesi	371	71	442	357	95	452	366	96	462	351	129	480
Öğretim Görevlisi	256	43	299	250	39	289	233	56	289	226	63	289
Araş. Görevlisi	485	146	631	537	94	631	454	148	602	390	116	506
<b>Toplam</b>	<b>1471</b>	<b>407</b>	<b>1878</b>	<b>1553</b>	<b>326</b>	<b>1879</b>	<b>1509</b>	<b>465</b>	<b>1974</b>	<b>1465</b>	<b>504</b>	<b>1969</b>

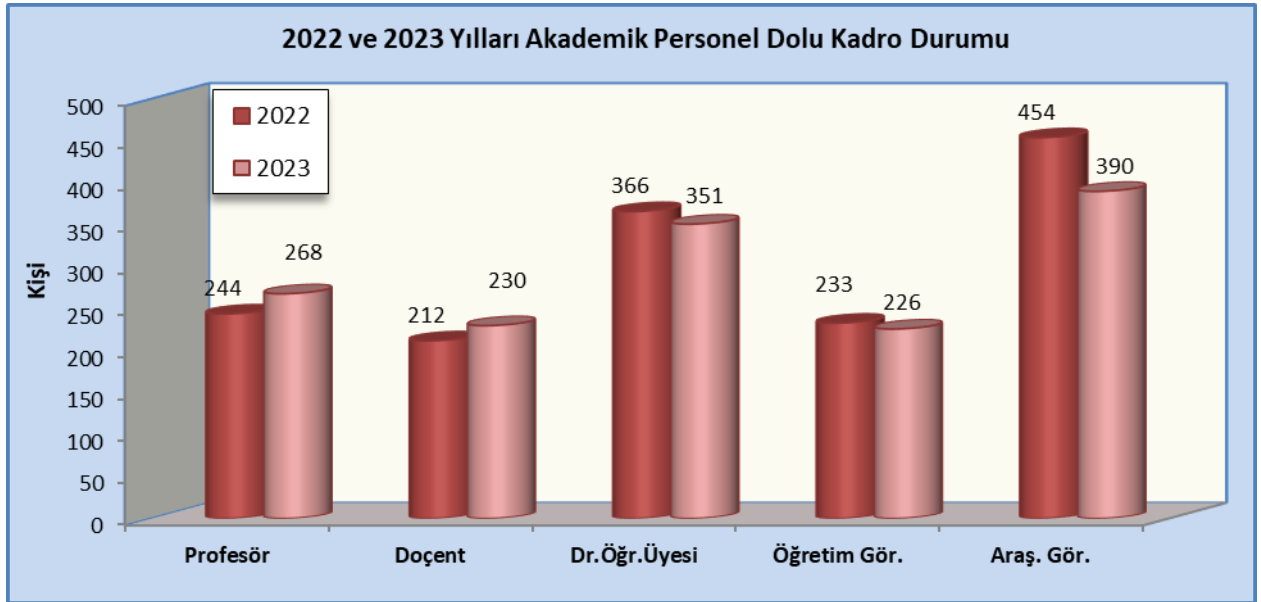
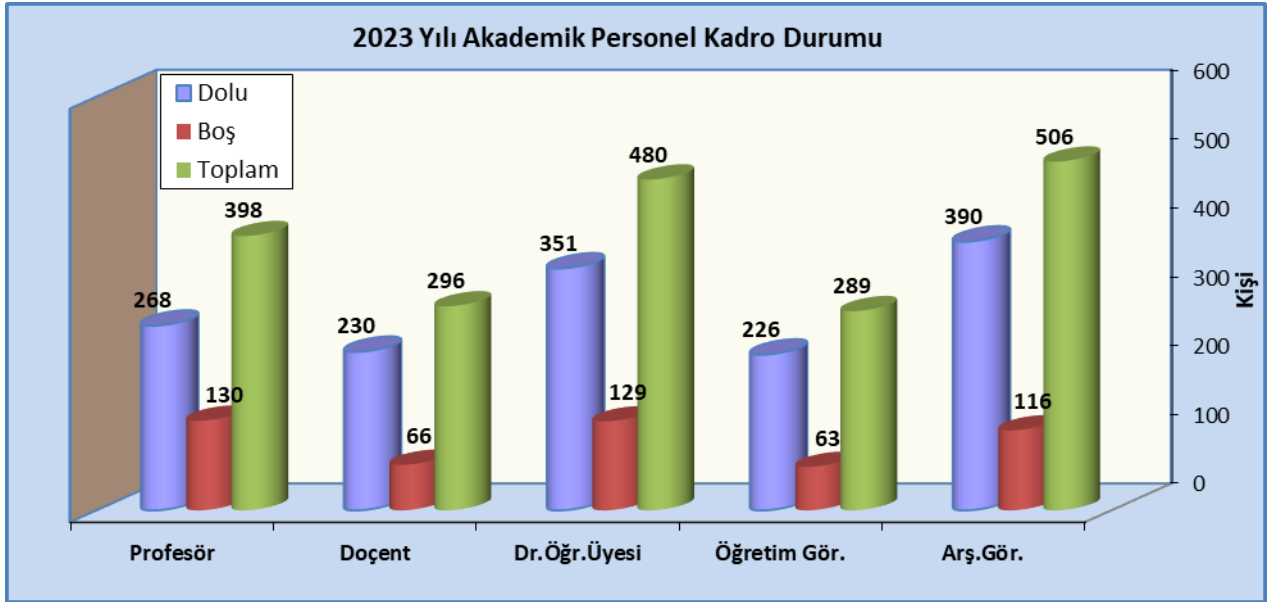

**Akademik Personelin Üniversitemiz Birimlerine Göre Dağılımı**

Birimler	Profesör	Doçent	Dr.Öğr. Üyesi	Öğr. Gör.	Arş. Gör.	TOPLAM
Eğitim Fakültesi	49	26	50	13	11	<b>149</b>
Fen Edebiyat Fakültesi	65	31	38	1	7	<b>142</b>
İktisadi ve İdari Bilimler Fakültesi	35	12	29		13	<b>89</b>
Tıp Fakültesi	44	54	42	1	143	<b>284</b>
Mühendislik Fakültesi	25	19	24	2	18	<b>88</b>
Güzel Sanatlar Fakültesi	1	10	12	1	5	<b>29</b>
Diş Hekimliği Fakültesi	2	5	21		83	<b>111</b>
İlahiyat Fakültesi	7	10	21	6	18	<b>62</b>

İletişim Fakültesi	6	6	9		6	<b>27</b>
Ziraat Fakültesi	16	12	9		5	<b>42</b>
Spor Bilimleri Fakültesi	5	6	8	3	5	<b>27</b>
Sağlık Bilimleri Fakültesi	5	8	25	8	13	<b>59</b>
Turizm Fakültesi	1	5	5	1	3	<b>15</b>
Hukuk Fakültesi	1	3	6		33	<b>43</b>
Mimarlık Fakültesi		3	7	1	13	<b>24</b>
Gerede Uygulamalı Bilimler Fakültesi	4	3	5	1	6	<b>19</b>
Yabancı Diller Yüksekokulu		3	5	39	1	<b>48</b>
Bolu Meslek Yüksekokulu		4	3	11		<b>18</b>
Bolu Teknik Bilimler Meslek Yüksekokulu		3	7	15		<b>25</b>
Gerede Meslek Yüksekokulu	1	3	4	30		<b>38</b>
Mudurnu Süreyya Astarıcı Meslek YO.			9	20		<b>29</b>
Mengen Meslek Yüksekokulu			1	4		<b>5</b>
Yeniçağa Yaşar Çelik Meslek Yüksekokulu		1	3	13		<b>17</b>
Seben İzzet Baysal Meslek Yüksekokulu	1		4	8		<b>13</b>
Mehmet Tanrikulu Sağlık Hizm. MYO.		3	4	11		<b>18</b>
Lisansüstü Eğitim Enstitüsü					7	<b>7</b>
Rektörlük				37		<b>37</b>
<b>TOPLAM</b>	<b>268</b>	<b>230</b>	<b>351</b>	<b>226</b>	<b>390</b>	<b>1465</b>

## 2- İdari Personel

### 2020-2023 Yılları İdari Personelin Dolu-Boş Kadro Durumu

Hizmet Sınıfı	2020			2021			2022			2023		
	Dolu	Boş	Toplam	Dolu	Boş	Toplam	Dolu	Boş	Toplam	Dolu	Boş	Toplam
Genel İdari Hizm.	404	307	711	405	302	707	400	304	704	395	318	713
Sağlık Hizmetleri	190	194	384	182	197	379	179	200	379	226	205	431
Teknik Hizmetler	121	67	188	119	82	201	119	81	200	113	88	201
Eğitim Öğr. Hizm.	1	2	3	1	2	3	1	2	3		3	3
Avukatlık Hizm.	3	2	5	3	2	5	3	2	5	3	2	5
Din Hizmetleri	1		1	1		1	1		1	1		1
Yardımcı Hizm.	32	30	62	30	29	59	28	30	58	26	33	59
<b>Toplam</b>	<b>752</b>	<b>602</b>	<b>1354</b>	<b>741</b>	<b>614</b>	<b>1355</b>	<b>731</b>	<b>619</b>	<b>1350</b>	<b>764</b>	<b>649</b>	<b>1413</b>

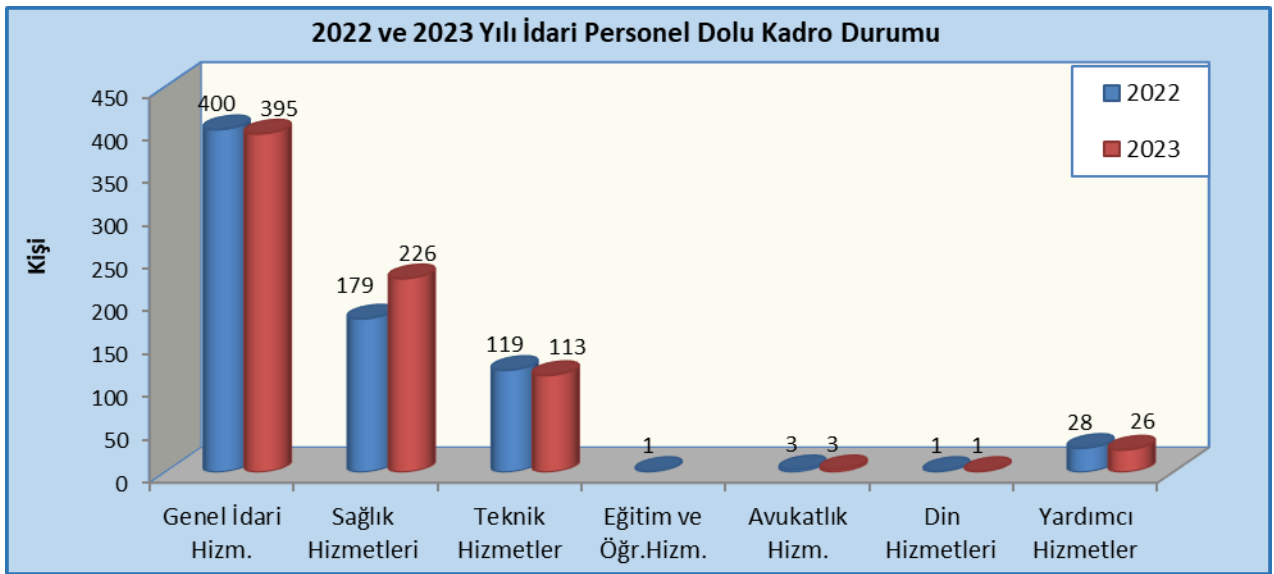
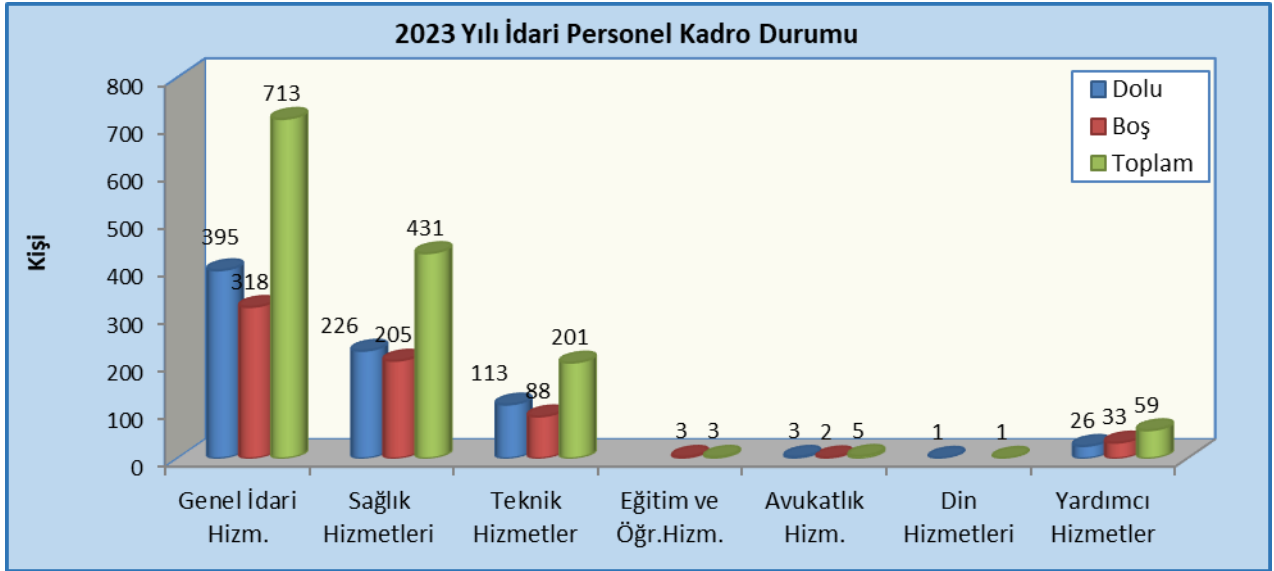

### İdari Personelin Üniversitemiz Birimlerine Göre Dağılımı

BİRİMLER	GİHS	THS	SHS	EÖ. HS	AV. HS	DHS	YHS	Toplam
Eğitim Fakültesi	13							13
Fen Edebiyat Fakültesi	9	4						13
İktisadi ve İdari Bilimler Fakültesi	12	1						13
Mühendislik Fakültesi	9	3					1	13
Güzel Sanatlar Fakültesi	7						1	8
İlahiyat Fakültesi	7							7
Dış Hekimliği Fakültesi	17	2	23				1	43
Tıp Fakültesi	10	2	2				1	15
Ziraat Fakültesi	6							6
İletişim Fakültesi	8	1						9
Mimarlık Fakültesi	5							5
Spor Bilimleri Fakültesi	8	4					1	13
Sağlık Bilimleri Fakültesi	7	1					1	9

Turizm Fakültesi	6						6
Hukuk Fakültesi	4						4
Gerede Uygulamalı Bilimler Fakültesi	3	2				1	6
Yabancı Diller Yüksekokulu	4	1					5
Bolu Meslek Yüksekokulu	7	5				1	13
Gerede Meslek Yüksekokulu	8	2					10
Mudurnu Süreyya Astarıcı MYO.	6						6
Mengen Meslek Yüksekokulu	3					1	4
Yeniçağa Yaşar Çelik MYO.	4						4
Mehmet Tanrıkulu Sağlık Hizm. MYO.	6						6
Bolu Teknik Bilimler Meslek YO.	7	2					9
Seben İzzet Baysal Meslek YO.	3						3
Lisansüstü Eğitim Enstitüsü	10					1	11
Rektörlük İdari Birimler	160	63	4		3	4	234
Koordinatörlük ve Bölümler	14	2					16
Uygulama ve Araştırma Merkezleri	7	5	3			1	16
Döner Sermaye İşletme Müdürlüğü	4						4
Üniversite Hastanesi Başmüdürlüğü	8					1	9
S.B. Bolu Sağlık İl Müdürlüğü BAİBÜ İzzet Baysal Eğitim ve Araş. Hastanesi	12	11	177			1	210
S.B. Bolu Sağlık İl Müdürlüğü BAİBÜ İzzet Baysal Fizik Ted. ve Reh. Eğitim ve Araştırma Hastanesi	1	2	17				21
<b>Toplam</b>	<b>395</b>	<b>113</b>	<b>226</b>		<b>3</b>	<b>1</b>	<b>764</b>

### 3- Öğrenci

#### Eğitim Öğretim Yılları İtibari ile Öğrenci Sayıları

Birim Adı	2020-2021 Öğrenci Sayısı	2021-2022 Öğrenci Sayısı			2022-2023 Öğrenci Sayısı		
		Kız	Erkek	Toplam	Kız	Erkek	Toplam
Fakülteler	21.840	12.304	9.867	22.171	13.142	10.433	<b>23.575</b>
Yüksekokullar	276	166	127	293	178	137	<b>315</b>
Enstitüler	2.470	1.497	1.426	2.923	1.435	1.356	<b>2.791</b>
Meslek YO.	7.177	3.484	4.120	7604	3.711	4.295	<b>8.006</b>
<b>Toplam</b>	<b>31.763</b>	<b>17.451</b>	<b>15.540</b>	<b>32.991</b>	<b>18.466</b>	<b>16.221</b>	<b>34.687</b>

#### Mezun Öğrenci Sayıları

Birim Adı	2020-2021 Mezun Öğrenci Sayısı	2021-2022 Mezun Öğrenci Sayısı			2022-2023 Mezun Öğrenci Sayısı		
		Kız	Erkek	Toplam	Kız	Erkek	Toplam



Fakülteler	4.157	2.190	1.384	3.574	2.435	1.355	<b>3.790</b>
Yüksekokullar	43	31	30	61	22	21	<b>43</b>
Enstitüler	374	186	158	344	304	224	<b>528</b>
Meslek YO.	1.419	871	647	1.518	1.020	738	<b>1.758</b>
<b>Toplam</b>	<b>5.993</b>	<b>3.278</b>	<b>2.219</b>	<b>5.497</b>	<b>3.781</b>	<b>2.338</b>	<b>6.119</b>

## **E- DİĞER HUSUSLAR**

### **YÖNETİM VE İÇ KONTROL SİSTEMİ**

Üniversitemizde faaliyetlerin, etkili, ekonomik, verimli ve mevzuata uygun bir şekilde yürütülmesini, varlık ve kaynakların korunmasını, muhasebe kayıtlarının doğru ve tam olarak tutulmasını, malî bilgi ve yönetim bilgisinin zamanında ve güvenilir olarak üretilmesini sağlamak amacıyla kapsamlı bir yönetim anlayışıyla uygun bir çalışma ortamı sağlanacaktır.

2025 yılında, bütçeyle ödenek tahsis edilen, Özel Kalem, Genel Sekreterlik, Daire Başkanlıkları, Enstitüler, Fakülteler, Yüksek Okullar ve Meslek Yüksekokulları olmak üzere toplam 39 harcama birimimizin en üst yöneticileri harcama yetkilisi, görevlendirdikleri kişi ya da kişiler de gerçekleştirme görevlisi olarak iş ve işlemlerini, planlanmış amaçlar doğrultusunda, mevzuata uygun bir şekilde yetki ve görev sorumlulukları çerçevesinde yerine getirilmesinde azami gayret sarfedeceklerdir.

#### **Satın alma ve ihale süreci:**

Üniversitemizin kullanımında bulunan her türlü kaynaktan karşılanan mal veya hizmet alımları ile yapım işlerinin ihaleleri 4734 sayılı Kamu İhale Kanunu, 4735 sayılı Kamu İhale Sözleşmeleri Kanunu ve ilgili mevzuat hükümlerine göre yürütülmektedir.

Harcama birimleri ihtiyaçlarının temini ile ilgili iş ve işlemlerini, bütçe ödenekleri, giderin türü, yaklaşık maliyeti, kanuni süreler ve benzeri unsurları göz önüne alarak, doğrudan temin veya ihale usulüyle gerçekleştirmektedirler. Satınalma ve ihale sürecinde görevli kişi veya komisyonlarca gerekli tüm kontroller yapılarak süreç tamamlanmaktadır.

#### **Harcama öncesi kontrol süreci:**

2025 yılında, Strateji Geliştirme Daire Başkanlığınca ön mali kontrol faaliyetleri 5018 sayılı Kamu Mali Yönetimi ve Kontrol Kanunu ile İç Kontrol ve Ön Mali Kontrole İlişkin Usul ve Esaslar çerçevesinde yürütülecektir.

## II- PERFORMANS BİLGİLERİ

### A- TEMEL POLİTİKALAR VE ÖNCELİKLER

Stratejik Planımızda yer alan amaç ve hedeflerimiz doğrultusunda Üniversitemiz kaynaklarının kullanımında üst politika belgelerinin analizi yapılarak, 2547 sayılı Yükseköğretim Kanunu kapsamında üniversitemize verilen görevler ve sorumlulukların yerine getirilmesinde belirlenen ihtiyaçlar aşağıdaki tabloda sıralanmıştır.

ÜST POLİTİKA BELGELERİ ANALİZİ (EĞİTİM /ÖĞRETİM)		
Üst Politika Belgesi	İlgili Hüküm/Referans	Verilen Görev/İhtiyaçlar
11. KALKINMA PLANI	331. Mesleki eğitim, iş gücünün niteliğini yükseltmeye yönelik geliştirilecektir.	331. Mesleki eğitim veren meslek yüksekokullarındaki program sayı ve niteliğinin artırılması.
	331.2. Eğitim ve öğretim desteği verilen özel mesleki ve teknik Anadolu liseleri ve meslek yüksekokullarında destek verilen alanlar güncellenerek bu okulların öncelikli sektörlerin ihtiyaçlarını karşılayacak şekilde ihtisaslaşması sağlanacaktır.	331.2. Meslek yüksekokulu eğitim programları müfredatlarının sektör ihtiyaçlarına göre güncellenmesi.
	332.5. Öncelikli sektörlerle yönelik önlisans, lisans ve lisansüstü programların sayısı ve çeşitliliği artırılacak ve bu alandaki Ar-Ge faaliyetlerine üniversiteler nezdinde özel önem verilecektir.	332.5. Öncelikli sektörlerle yönelik tüm eğitim programların sayısının artırılması.
	549.1. Eğitim yapıları teknolojiye ve çevreye uyumlu, güvenli, ekonomik, estetik, erişilebilir, standartları ve kalitesi yüksek bir mimaride tasarlanacaktır.	549.1. Üniversitemiz eski eğitim yapılarının bu kategoride iyileştirilmesi ve yeni envantere alınacak yapıların da mimari tasarım ve süreçlerinin, ilgili madde kapsamında değerlendirilmesi ve ilgili birimlerden Danışma Kurullarının oluşturulması.
	559.3. Sektör talepleri ve gelişen teknoloji doğrultusunda mesleki ve teknik eğitimde alan ve dalların öğretim programları güncellenecektir.	559.3. Sektör taleplerine ve teknolojik gelişmelere göre öğretim programlarının güncellenmesi.
559.13. Bilgi ve becerilerin güncelliğinin sağlanması amacıyla mezunların sertifikalı eğitim ve sektör ile üniversiteler tarafından akredite edilen dersleri almaları teşvik edilecektir.	559.13. Mezun takip sisteminin oluşturularak mezunların mesleki gelişimine yönelik eğitim olanaklarının artırılması, daha donanımlı mezunlar için öğrencilik sürecinde işe yerleşmelerine katkı sağlayacak sertifikalı eğitimler planlanarak uygulanması.	

<p>560. Yükseköğretimde çeşitliliğinin artırılması sağlanacaktır.</p> <p>561. Yükseköğretim sistemi küresel rekabet gücü olan, kalite odaklı ve dinamik bir yapıya kavuşturulacak; yükseköğretim kurumlarının niteliklerinin artırılmasına yönelik uygulamalara devam edilecektir.</p> <p>561.3. Üniversitelerin dijital çağa ayak uydurması ve bilgiye ulaşmada açık erişim ve açık bilim uygulamalarının hayata geçirilmesi amacıyla açık erişim altyapıları ile uyumu sağlanacaktır.</p> <p>561.8. Yükseköğretim kurumlarının eğitim, araştırma ve yenilik çıktılarına ilişkin verileri düzenli olarak takip edilecek ve raporlanacaktır.</p> <p>571.8. Gençlerin istihdamını artırmaya yönelik olarak illerdeki potansiyeli açığa çıkartacak yenilikçi ve sürdürülebilir projeler desteklenecektir.</p>	<p>560. Üniversitede uygulanan program çeşitliliğinin artırılması.</p> <p>561. Üniversitenin uyguladığı kalite güvence sisteminin geliştirilmesi ve tüm birimlerine yayılması.</p> <p>561.3. Açık erişime imkan sağlayacak yatırımlar için mali kaynakların güçlendirilmesi.</p> <p>561.8. Üniversitemiz istatistik biriminin güçlendirilerek, gerekli veri analizi yapacak ve iyileştirmeleri önerecek bir sistemin kurulması ve ilgili alanda komisyon/kurulların oluşturulması.</p> <p>571.8. Üniversitemiz mezunlarının işe yerleşme oranlarını artırmak üzere eğitim programlarının güncellenmesi, mezunların işe yerleşmelerini artıracak sektör ihtiyaçlarına göre Üniversite bünyesinde sertifikalı eğitimler düzenlenmesi.</p>
---	---

364.2. Turizmde hizmet kalitesini artırmak üzere sektörde çalışan personelin nitelikli istihdam imkânlarının yıl geneline yayılması sağlanacak, mesleki ve teknik eğitim ile işbaşı programlarının aktif bir biçimde uygulanmasıyla beceri düzeyi yükseltilecektir.

432.1. Mesleki eğitimde kamu-özel sektör iş birliğinin artırılması, meslek liseleri ve meslek yüksekokullarının yönetiminde özel sektörün daha etkin rol alması sağlanacaktır.

508.6. Toplumdaki enerji verimliliği farkındalığının geliştirilmesi amacıyla bilinçlendirme, tanıtım ve eğitim gibi faaliyetler yürütülecektir.

544.4. Sanayide ihtiyaç duyulan doktora derecesine sahip nitelikli insan kaynağının üniversite sanayi iş birliğiyle yetiştirilmesi sağlanacak ve doktoralı araştırmacı istihdamı teşvik edilecektir.

547.1. Bilim ve teknolojiye ilgili ve yetenekli gençlere teknoloji atölyelerinde ücretsiz eğitimler ve etkinlikler sağlanacaktır.

559.2. Örgün eğitimdeki girişimcilik müfredatı finansal okuryazarlık, mevzuat bilgisi, dijital teknolojiler, e-ticaret, pazarlama gibi konulardaki ihtiyaçlar dikkate alınarak gözden geçirilecek, uygunluk değerlendirmesine imkân sunan uygulamalı girişimcilik eğitimleri yaygınlaştırılacaktır.

565.1. Fikri mülkiyet hakları alanında farkındalığın artırılması için kamuoyuna, kullanıcılara ve hak sahiplerine yönelik eğitim ve bilinçlendirme çalışmaları yapılacaktır.

565.9. Üniversite öğrencilerinin fikri mülkiyet alanında staj yapmaları teşvik edilecektir.

665.1. Ölçme ve değerlendirme sistemi yeterlilik temelli olarak eğitimin tüm kademelerinde yapılandırılacaktır.

666.1. Bireyselleşmiş öğrenme sistemi etkin hale getirilecek, uzaktan eğitim altyapısı iyileştirilecektir.

666.3. Uygulamalı eğitimde ölçme ve

364.2. Turizmde hizmet kalitesini artırmak ve öğrencilerin almış oldukları teorik eğitimi pratiğe dönüştürebilmek amacıyla turizm işletmeleri ile sektör-üniversite iş birliğinin artırılması.

432.1. Sektörde alanında uzman kişilerin eğitim öğretim faaliyetlerinde ders görevlendirmelerinin sağlanması ve bu kişilerce verilen seminerlerin artırılması. Kamu ve özel sektör ile yapılan ortak çalışma ve proje sayısının artırılarak müfredatın güncellenmesinde özel sektör görüşlerine başvurulması.

508.6. Toplumda enerji verimliliği kültürünün oluşturulması, verimlilik ve çevre konularında farkındalığın artırılarak tüketim alışkanlıklarının pozitif yönde değiştirilmesi amacıyla çeşitli faaliyetler (afiş, broşür ve kitapçık gibi eğitici materyallerin hazırlanması ve farkındalık eğitimlerinin düzenlenmesi vb.) yürütülmesi.

544.4. Lisansüstü programların sektörlerin ihtiyacına göre açılması, lisansüstü eğitim müfredatı ile yapılan tezlerin sektör ve sanayinin ihtiyaçlarına göre düzenlenmesi.

547.1. Bilimsel araştırma ve teknolojiye ilgi duyan gençlere ücretsiz teknik gezi ve eğitimler düzenlenmesi, laboratuvar dersleri kapsamında ücretsiz uygulama olanakları sağlanması, Üniversitemizde kurulması planlanan yapay zeka uygulama ve araştırma laboratuvarı bünyesinde, yapay zeka ve siber güvenlik alanlarına ilgi duyan gençlere eğitim verilmesi.

559.2. Üniversitemiz bünyesindeki bölümlerde girişimcilik, finansal okuryazarlık, mevzuat bilgisi, dijital teknolojiler, e-ticaret ve pazarlama gibi konulardaki ihtiyaçlar dikkate alınarak ilgili derslerin müfredata eklenmesi, ilgili alanlarda uygunluk değerlendirmesine imkân sunan uygulamalı sertifika programlarının düzenlenmesi ve bu doğrultuda ihtiyaçların giderilmesi.

565.1. Başta Üniversitemizdeki araştırmacılara yönelik olmak üzere ilgililere ticarileşme sürecinin hızlandırılması, fikri mülkiyet hakları alanında farkındalığın artırılması için patent, faydalı model, tasarım vb. konularda bilgilendirme programları uygulanması ve Üniversitemize ait patent portföyü oluşturularak bu hakların ticarileştirilmesinin sağlanması.

565.9. Üniversite öğrencilerinin fikri mülkiyet alanında staj yapmalarını teşvik etmek amacıyla öğrencilerin buluş, patent ve faydalı model konularında farkındalığının artırılması için bilgilendirme programları düzenlenmesi.

665.1. Geliştirilecek çevrimiçi sistemle yapılacak olan ölçme ve değerlendirme uygulamalarının öğrenme çıktıları ile ilişkilendirilmesi ve bu sistemin kullanımına yönelik öğretim elemanlarına eğitimler verilmesi.

666.1. Öğrencilerin bireysel öğrenme ihtiyaçlarını karşılamaya yönelik bireyselleştirilmiş eğitim programları hazırlanarak online uygulanması, bireysel öğrenme için gerekli uzaktan eğitim teknolojilerinin kurulması.

666.3. Mevcut uzaktan eğitim sistemlerinin olağanüstü

**ORTA VADELİ PROGRAM (2023-2025)**

1. Nitelikli iş gücünün geliştirilmesi amacıyla bölgesel ve sektör odaklı eğitim ihtiyaç analizleri yapılacak, mesleki eğitim programları dijital ve yeşil dönüşümün gereklerine cevap verecek şekilde güncellenecektir.
2. Tarım, savunma sanayi, yapay zekâ, siber güvenlik, temiz ve sürdürülebilir enerji, havacılık ve uzay teknolojileri alanlarında nitelikli iş gücü yetiştirmeye yönelik sektörle iş birliği çalışmaları gerçekleştirilecektir.
6. Uzaktan öğrenme yöntemleri teşvik edilerek bireylerin sertifika almalarına imkân tanınacak ve ulusal hayat boyu öğrenme izleme sistemi kurularak kalite, etkililik ve verimliliği sağlayacak eğitim programları geliştirilecektir.
7. Bilim ve teknoloji alanında çığır açıcı nitelikte gelişmeler sağlamaya yönelik hedefler içeren ve önemli keşif veya buluş yapma potansiyeli olan projeleri gerçekleştirecek lider ve genç araştırmacılar desteklenecektir.
16. Mevcut insan kaynağının veriye dayalı analizi yapılarak iş gücü piyasası ihtiyaçlarına yönelik strateji ve programlar geliştirilecektir.
18. Mesleki yeterliliklerin ulusal ve uluslararası alanda geçerliliklerinin ve yeterlilik belgesine sahip çalışan sayısının artırılmasını sağlamak amacıyla mesleki yeterlilik, sınav ve belgelendirme mevzuatı geliştirilecektir.

- 1.1. Üniversitede uygulanan eğitim programlarının bölgesel insan gücü ihtiyacına göre gözden geçirilerek güncellenmesi ve yeni programların sektör ihtiyaçlarına göre tasarlanması.
- 1.2. Üniversite yerleşkesinde dijital ve yeşil dönüşüm çalışmalarının (GES, yağmur suyu ıslahı, vb) planlanması ve bu tip proje uygulamalarına öncelik verilerek NÜRDAM'ın altyapısının GES kurabilecek şekilde geliştirilmesi.
2. Tarım, savunma sanayii, yapay zekâ, siber güvenlik, temiz ve sürdürülebilir enerji, havacılık ve uzay teknolojileri alanlarında nitelikli iş gücü için eğitim programlarının geliştirilmesi, uygulama süreçlerinde sektör ile işbirliği yapılması.
6. Hayat boyu öğrenmeye yönelik program ve uzaktan eğitim altyapılarının güçlendirilerek sertifikasyonu sağlayan eğitimlerin artırılması.
7. Çığır açacak projeleri saptama ve uygulanmasına destek vermek için yeni Uygulama ve Araştırma Merkezi açılması ya da BETUM'un bilimsel teknolojileri uygulama misyonunu daha fazla gerçekleştirebilecek şekilde reorganizasyonu, üniversite öğrencilerinin ve araştırmacıların bu tip proje çalışmalarına yönelik desteklerin artırılması.
16. Üniversite mezun takip sisteminin geliştirilmesi ve işe yerleşme istatistiklerinin güncel tutulması, bunun CBİKO Üni-Veri ve diğer kaynaklardan gelen verilerin birleştirilerek tespit edilen ihtiyaçları gidermeye yönelik eylem plan ve uygulamalarının yapılması.
18. Eğitim programlarından mezun bireylerin mesleki yeterlilik belgelerinin yasal olarak tanımlanması için Mesleki Yeterlilik Kurumu mesleki yeterlilik şartlarının ilgili eğitim programlarında irdelenerek başta ön lisans programları olmak üzere eğitim program çıktılarını (mezun yeterlilikleri) sağlayacak müfredat (Bologna Bilgi paketi) güncellemelerinin yapılması ve bu şartların kazanıldığı garanti altına alınması için program çıktılarının düzenli takibi.



## 2. İstihdam

1. Nitelikli ara eleman ihtiyacının sağlanmasına yönelik pilot illerde yapılacak analiz sonuçları dikkate alınarak sanayi ile iş birliği içerisinde mesleki eğitim programları hayata geçirilecektir.
  2. Mesleki ve teknik eğitim müfredatı özel sektörle iş birliği içerisinde güncellenecek, staj ve işbaşı eğitimi programlarının yaygınlaştırmasını sağlayacak şekilde yönetim ve finansman konuları da dâhil olmak üzere özel sektör katılımı artırılacaktır.
  4. Savunma sanayii, yapay zekâ, siber güvenlik, temiz ve sürdürülebilir enerji ile uzay teknolojileri gibi stratejik alanlarda nitelikli iş gücü yetiştirmeye yönelik kamu-üniversite-özel sektör iş birliği programları uygulamaya konulacaktır.
  6. Bireylerin istihdamda kalmalarının temin edilmesi ve sahip oldukları becerilerin günümüz ihtiyaçlarına uyarlanması için hayat boyu öğrenmeye katılım artırılacak, sektörlerle iş birlikleri güçlendirilecektir.
  9. Ne eğitimde ne istihdamda olan gençlerin eğitime ve istihdama katılımlarını teşvik etmek amacıyla mesleki eğitim, yetkinlik ve becerilerini dikkate alan programlar hayata geçirilecektir.
  10. Geleceğin mesleklerine yönelik gençlerin kariyer farkındalıklarını artıracak program ve faaliyetler yaygınlaştırılacaktır.
  13. Dijital ve yeşil dönüşümle değişen iş gücü piyasasına kadınların tam, eşit, güvenceli ve etkin katılımlarının sağlanması ve bu kapsamda ihtiyaç duyulacak yeni beceri ve yeteneklerin kadınlara ve kız çocuklarına kazandırılması için özel programlar geliştirilecek ve kadınların iş gücüne katılımlarını artıracak girişimcilik, finansal okuryazarlık, kooperatifçilik gibi alanlarda programlar, kapsamaları genişletilerek yaygınlaştırılacaktır.
- ### 4. Ödemeler Dengesi
- 4.20. Turizmde hizmet kalitesini artırmak üzere sektörde çalışan personelin nitelikli istihdam imkânlarının yıl geneline yayılması sağlanacak, mesleki ve teknik eğitim ile işbaşı programlarının aktif bir biçimde uygulanmasıyla beceri düzeyi yükseltilecektir.
- ### 5. Finansal İstikrar
- 5.13. Finansal okuryazarlık faaliyetleri daha da yaygınlaştırılacaktır.

## 2. İstihdam

1. Üniversitemiz Meslek Yüksekokullarında bölgesel sanayi kuruluşları ile iş birliği yapılarak sanayinin ihtiyaç duyduğu alanlarda eğitim programları uygulanması.
  2. Üniversitemiz mesleki ve teknik eğitim veren fakülte ve yüksekokul programlarının özel sektör paydaşların ihtiyaç, görüş ve önerileri alınarak güncellenmesi. Özel sektör temsilcileri ile anlaşmalar yapılarak staj ve işbaşı eğitim olanaklarının artırılması.
  4. Üniversitede ilgili maddede yer alan stratejik alanlara yönelik sertifika programları düzenlenmesi, meslek yüksekokulları ve fakültelerin ilgili bölümlerinde programların açılması.
  6. Mezunlarımızın Üniversitemiz kariyer izleme merkezi aracılığıyla takip edilmesi, niteliklerinin artırılmasına yönelik hayat boyu öğrenme programlarının düzenlenmesi. Üniversitemizin SÜYAM aracılığıyla sektörün taleplerine yönelik mesleki gelişim programları düzenlemesi.
  9. Üniversitemizin sürekli eğitim merkezi bünyesinde üniversite dışındaki kişilerin yararlanabileceği mesleki eğitim sertifika programları düzenlemesi.
  10. Üniversitemizin Kariyer Merkezinin geleceğin mesleklerini tanıtmada konusunda farkındalık eğitimleri, seminer, kariyer fuarları gibi faaliyetler düzenlemesi.
  13. Dijital ve yeşil dönüşümle değişen iş gücü piyasasına kadınların tam, eşit, güvenceli ve etkin katılımlarının sağlanması. Bu kapsamda ihtiyaç duyulacak yeni beceri ve yeteneklerin kadınlara ve kız çocuklarına kazandırılması için özel programlar geliştirilmesi ve kadınların iş gücüne katılımlarını artıracak girişimcilik, finansal okuryazarlık, kooperatifçilik gibi alanlardaki programların yaygınlaştırılması.
- ### 4. Ödemeler Dengesi
- 4.20 Turizm sektöründe faaliyet gösteren firma, kurum ve kuruluşlarla iş birliği yapılarak Turizm fakültesi ve meslek yüksekokulu öğrencilerinin işbaşı programlarından yararlanmasının sağlanması.
- ### 5. Finansal İstikrar
- 5.13 Üniversite öğrencilerinin finansal okuryazarlıklarını geliştirmek için alan dışı seçmeli derslerin açılması.

<b>2023 YILI CUMHURBAŞKANLIĞI YILLIK PROGRAMI</b>	<p>563.2. Yükseköğretim sistemindeki nitelikli uluslararası öğrenci sayısı artırılabacaktır.</p>	<p>563.2. Üniversiteye farklı ülkelerden öğrenci kabulünü sağlayan sistemin nitelikli uluslararası öğrenci sağlayacak şekilde iyileştirilmesi.</p>
---	--	--

<b>ÜST POLİTİKA BELGELERİ ANALİZİ (ARAŞTIRMA VE GELİŞTİRME)</b>		
<b>Üst Politika Belgesi</b>	<b>İlgili Hüküm/Referans</b>	<b>Verilen Görev/İhtiyaçlar</b>
<b>11. KALKINMA PLANI</b>	<p>322.4. OSB'lerde firmalara iş geliştirme, kamu destekleri, proje hazırlama, üniversite ile iş birliği, yalın üretim, verimlilik, teknoloji yönetimi, kümelenme ve dijitalleşme konularında destek verecek Yenilik Merkezleri kurulacaktır.</p> <p>322.13. Kamu Üniversite Sanayi İş birliği portalı geliştirilerek sanayi ve teknoloji bölgelerinde geliştirilen, yürütülen ve tamamlanan projeleri içeren proje katalogları oluşturulacaktır.</p> <p>332.4. Öncelikli sektörlerdeki firmaların Ar-Ge ve yenilik süreçlerinde yer alan insan kaynağı kapasitesini geliştirmeye yönelik olarak üniversite ve sanayi iş birliğinde lisansüstü programlar oluşturulacaktır.</p> <p>332.5. Öncelikli sektörlerle yönelik önlisans, lisans ve lisansüstü programların sayısı ve çeşitliliği artırılacak ve bu alandaki Ar-Ge faaliyetlerine üniversiteler nezdinde özel önem verilecektir.</p> <p>349.3. Üniversite ve sanayi iş birliğinde, öncelikli sektörler başta olmak üzere sanayinin ihtiyacına yönelik lisansüstü programlar oluşturulacak, bu programları açan üniversiteler teşvik edilecektir.</p> <p>357.1. Kritik teknolojilerde ihtisaslaşmış programı olan üniversitelerin laboratuvar altyapısının bu teknolojilere yönelik Ar-Ge çalışmalarının ihtiyaçlarına göre geliştirilmesi sağlanacaktır.</p> <p>363.5. Başta üniversitelerdeki araştırmacılara yönelik olmak üzere ilgililere ticarileşme sürecinin hızlandırılması için teşvik ve fikri mülkiyet hakları gibi konularda bilgilendirme programları düzenlenecektir.</p>	<p>322.4. Üniversitemiz Meslek Yüksekokullarının OSB'ler ile teknoloji ve üretim alanında ve proje geliştirilmesi konusunda paydaşlıklarının artırılması için politikalar geliştirilmesi.</p> <p>322.13. Kamu Üniversite Sanayi İş birliği portalının geliştirilmesine yönelik sanayi ve teknoloji bölgelerinde yürütülen ve tamamlanan projelerin desteklenmesi.</p> <p>332.4. Ar-Ge ve yenilik süreçlerinde yer alan insan kaynağı kapasitesini geliştirmeye yönelik üniversite ve sanayi iş birliğinde lisansüstü programların açılması.</p> <p>332.5. Öncelikli sektörlerle yönelik önlisans, lisans ve lisansüstü programların sayısı ve çeşitliliğinin artırılarak, bu alandaki Ar-Ge faaliyetlerine önem verilmesi.</p> <p>349.3. Sanayide ihtiyaç duyulan doktora derecesine sahip nitelikli insan kaynağının yetiştirilmesi için gerekli çalışmaların yapılması.</p> <p>357.1. Üniversitemizde kritik teknolojilerde ihtisaslaşma programlarının oluşturulması ve gerekli laboratuvar altyapısının bu teknolojilere uygun ve Ar-Ge ihtiyaçlarına cevap verecek şekilde geliştirilmesi.</p> <p>363.5. Araştırmacılarımıza yönelik ticarileşme sürecinin hızlandırılması için teşvik ve fikri mülkiyet hakları gibi konularda bilgilendirme programları düzenlenmesi.</p>

<p>416. Tarımsal araştırma faaliyetlerinde kamu, üniversite, özel sektör ve sanayi kesimi arasındaki koordinasyon ve iş birliği geliştirilerek tarımsal Ar-Ge çalışmalarının etkinliği ve niteliği artırılacaktır.</p> <p>416.3. Bölgesel Kalkınma Odaklı Misyon Farklılaşması ve İhtisaslaşması Programı kapsamındaki ilgili üniversiteler başta olmak üzere, Tarım ve Orman Bakanlığı ile iş birliği içerisinde, tarımsal üretim ve verimliliği artırmaya yönelik araştırma faaliyetlerine önem verilecektir.</p>	<p>416/416.3. Üniversitenin sağladığı teknoloji ve lojistik destekle Üniversitemizde bulunan Uygulama ve Araştırma Merkezleri, Teknokent, TTMER, TAMER gibi yapılar ve Fakülteler aracılığıyla, aşağıdaki konularda bölgedeki kamu kurum kuruluşları ve sanayi kuruluşları ile işbirliğini artıracak mekanizmaların kurulması;</p> <ul style="list-style-type: none"> <li>• Tarımda verimliliği artırma ve bölgede sürdürülebilir tarımın gelişimi (Bitki Hastanesi faaliyetleri, Tarımsal Danışmanlık ve Destek Hizmetleri)</li> <li>• Ziraat Fakültesindeki tarımsal araştırma ve danışmanlık konularındaki örnek gösterilir yapının diğer önlisans, lisans ve lisansüstü programlara yaygınlaştırılarak tarımsal araştırmalara yönelik faaliyetlerin artırılması.</li> </ul>
<p>418.2. Akademisyen ve araştırma personelinin eğitim ve yayım programlarına katılımı artırılarak Ar-Ge ve yayım ilişkisi güçlendirilecektir.</p>	<p>418.2. Üniversite bünyesinde yapılan tez ve proje çalışmalarının yayına dönüşmesini sağlayacak mekanizmaların güçlendirilmesi.</p>
<p>440.2. Üniversitelerin bilimsel araştırma proje bütçelerinin makro hedeflerle uyumunu sağlamak, projelerin etkin ve verimli bir şekilde gerçekleştirilmesini temin etmek, üniversiteler arasında eşgüdüm ve işbirliğini artırmak ve Plan hedefleriyle projeler arasındaki uyumu güçlendirmek için YÖK bünyesinde bir koordinasyon ve destek birimi kurulacak, bilimsel araştırma projelerine ilişkin bir politika dokümanı oluşturulacak, proje izleme mekanizmaları ve kaynak tahsisinde performans esaslı yeni yöntemler geliştirilecektir.</p> <p>475.1. Siber güvenlik ekosisteminin faydalanması ve bu alanda katma değeri daha yüksek ürün ve çözümlerin geliştirilmesi amacıyla kamu araştırma kurumları ile üniversitelerin de dâhil olduğu siber güvenlik ürün ve teknoloji projeleri geliştirilecek ve bu projelerin çıktıları açık kaynak kodlu olarak siber güvenlik ekosistemiyle paylaşılacaktır.</p> <p>481.1. Yenilikçi internet girişimcilerinin gelişim ve başarı</p>	<p>440.2. Üniversitemiz Kalite Ar-Ge Alt Komisyonunun “Üniversite Araştırma Koordinasyon Kurulu” olarak çalışmasının sağlanması ve bu Kurulun bölgesel, ulusal ve uluslararası ihtiyaçlar için daha organize şekilde proje üretmesi.</p> <p>475.1. / 481.1. Üniversitemiz Ar-Ge faaliyetlerinde siber güvenlik ürün ve teknoloji projelerini, internet girişimciliğini güçlendirecek araştırmalar ve işbirliğini destekleyen yaklaşımlar geliştirilmesi.</p>

	<p>imkânlarını artıran hızlandırıcı merkezler kurularak üniversiteler, yatırımcılar ve iş dünyası arasında iş birlikleri geliştirilecektir.</p>	
<b>12. KALKINMA PLANI</b>	<p>544.1. Doktora ve doktora sonrası araştırmacılar için çalışma ve araştırma imkânları iyileştirilecektir.</p> <p>544.2. Araştırma deneyimine sahip nitelikli insan kaynağının artırılmasını teminen kamu destekli Ar-Ge projelerinde daha fazla lisans, yüksek lisans ve doktora bursiyerinin yer alması sağlanacaktır.</p> <p>544.3. Üst seviye bilimsel ve teknolojik çalışmalar yürüten nitelikli araştırmacıların özel programlarla desteklenmesine devam edilecektir.</p> <p>544.4. Sanayide ihtiyaç duyulan doktora derecesine sahip nitelikli insan kaynağının üniversite-sanayi işbirliğiyle yetiştirilmesi sağlanacak ve doktoralı araştırmacı istihdamı teşvik edilecektir.</p> <p>545. Üniversitelerin bilimsel araştırma kapasitesi artırılacak, Ar-Ge ve yenilik faaliyetlerindeki rolleri güçlendirilecektir.</p> <p>545.1. Yüksek katma değerli üretimi destekleyecek nitelikte Ar-Ge ve yenilik faaliyetlerinin gerçekleştirilmesi için araştırma üniversitesi programı güçlendirilecek, bu programa dâhil üniversitelerin özel desteklerle kapasiteleri artırılacaktır.</p> <p>545.3. Üniversiteler bünyesinde Ar-Ge projesi yürüten araştırmacıların projelerdeki idari ve mali süreçleri kolaylaştırılacaktır.</p> <p>545.5. Bilimsel araştırma projelerinin etkinliğinin artırılmasına yönelik çalışmalar yürütülecektir.</p>	<p>544.1. Kurum içi ve dışı kaynaklardan doktora ve doktora sonrası araştırmacılara sunulan olanakların artırılması. Doktora öğrencilerinin uygulama ve araştırma merkezlerinde çalışmalarını yürütmelerine olanak tanınması. Doktora sonrası araştırmacıların çalışma usul ve ilkeleri belirlenerek sayılarının artırılması.</p> <p>544.2. Kamu destekli Ar-Ge projelerinde daha fazla lisans ve lisansüstü öğrencinin bursiyer olarak yer almasını sağlamak amacıyla bilgilendirme toplantılarının yapılması. Proje önerilerinde bursiyer görevlendirilmesinin teşvik edilmesi.</p> <p>544.3. Üst düzey bilimsel ve teknolojik çalışmalar yürüten nitelikli araştırmacıların desteklenmesi amacıyla özel programlar oluşturulması, planlama ve izleme çalışmaları yapılması.</p> <p>544.4. Sanayide ihtiyaç duyulan doktora derecesine sahip nitelikli insan kaynağının yetiştirilmesi için gerekli çalışmaların yapılması.</p> <p>545. Üniversitemiz Ar-Ge altyapısını (cihaz, araştırmacı) değerlendirecek envanter sistemleri kurularak, cihazların daha etkin ve verimli kullanılması için gerekli olanlara kalibrasyon ve akreditasyon yapılması. Ar-Ge çıktılarının (proje, tez, patent, yayın vb.) ihtiyaçlara daha etkin katkı sağlaması.</p> <p>545.1. Yüksek katma değerli üretimi destekleyecek nitelikte Ar-Ge ve yenilik faaliyetlerinin gerçekleştirilmesi. Araştırma üniversitesi programı statüsü kazanılmasının ve bu programa tahsis edilmiş özel desteklerle kapasitemizin artırılmasının sağlanması için Ar-Ge çıktı niteliklerinin geliştirilmesi.</p> <p>545.3. Ar-Ge çalışmalarına kurum içi ve dışından sağlanan finansal desteğin, bilimsel araştırma projelerine ayrılan miktarın ve çeşitliliğinin artırılması. Ar-Ge altyapısının güçlendirilmesi ve bilimsel araştırma projelerinin nicelik ve nitelik olarak geliştirilmesi için tahsis edilen bütçe ve kaynaklardan faydalanma oranlarının artırılması.</p> <p>545.5. Proje başvuru şartlarını yeniden düzenlemek suretiyle daha kaliteli projelerin desteklenmesi. Proje destek miktarlarının</p>

	<p>546.2. Temel ve uygulamalı alanlarda katma değer açısından yüksek etki yaratması muhtemel öncül araştırma projeleri desteklenecektir.</p> <p>546.3. Bilim alanlarında nitelikli çalışmalar ile öncü ve çığır açıcı araştırmaları desteklemek ve araştırmacı insan gücü kapasitesini artırmak için genç araştırmacılara yönderlik desteği sağlanacak, ulusal ve uluslararası eğitim ve araştırma temalı bilimsel etkinlikler gerçekleştirilecektir.</p> <p>548. Araştırma altyapılarının öncül araştırmalar yapan, nitelikli insan gücü istihdam eden ve özel sektörle işbirliği içinde çalışan bir yapıyla Ar-Ge ve yenilik ekosistemindeki etkinliklerinin artırılması sağlanacaktır.</p> <p>872.6. İklim değişikliğinin biyolojik çeşitlilik, ekosistem hizmetleri ve arazi tahribatı üzerindeki etkilerinin belirlenebilmesi için araştırma, izleme ve değerlendirme faaliyetleri sürdürülecektir.</p>	<p>artırılması. Proje değerlendirme kriterlerinde iyileştirmeler yapılması.</p> <p>546.2. Temel ve uygulamalı alanlarda katma değer açısından yüksek etki oluşturması muhtemel öncül araştırma projelerinin raportör incelemesinden sonra alanında uzman hakemlere göndermek suretiyle değerlendirme ve inceleme yaptırılarak desteklenmesi.</p> <p>546.3. Genç araştırmacılara proje fikirlerini gerçekleştirmeleri konusunda yönderlik desteği sağlanması. Ulusal ve uluslararası eğitim ve bilimsel etkinlikler düzenlenmesi.</p> <p>548. Uygulama ve araştırma merkezlerinde nitelikli araştırmacı istihdamının artırılması. Sanayi ile işbirliği sayısının artırılması. Kurum içi ve kurumlar arası ortak araştırmaların sayısının artırılması. Dedektör ve sensör teknolojileri alanında özel sektörün ihtiyaçları doğrultusunda öncül araştırmalara dayalı projelerin geliştirilmesi.</p> <p>872.6. İklim değişikliğinin biyolojik çeşitlilik, ekosistem hizmetleri ve arazi tahribatı üzerindeki etkilerinin belirlenebilmesi için uzun dönem çevresel izleme ve araştırma çalışmalarının desteklenmesi. Alanda çalışan öğretim üyelerinin iç ve dış fonlama kaynaklarına ulaşmasının sağlanması.</p>
<p><b>ORTA VADELİ PROGRAM (2023-2025)</b></p>	<p>14. Stratejik öneme sahip alanlarda şirket, üniversite, araştırma altyapısı ve kamu Ar-Ge merkezlerinin bir araya geldiği ve "birlikte başarıma" yaklaşımını esas alan büyük ölçekli platform ve ağ destekleri ile teknoloji ve ürün geliştirme süreçleri teşvik edilecek, patentli teknolojilerin sanayiye aktarılması sağlanacaktır.</p> <p>15. Üniversiteler bünyesinde merkezi ve tematik araştırma altyapılarının sanayi ile iş birliğini artıracak destekler hayata geçirilecektir.</p>	<p>14. Üniversitemizin önderliğinde stratejik öneme sahip alanlarda yerel, bölgesel, ulusal ve uluslararası şirketler ve üniversitelerin araştırma altyapısı ve kamu Ar-Ge merkezlerinin bir araya geldiği ve "birlikte başarıma" yaklaşımını esas alan büyük ölçekli platform ve ağ destekleri ile teknoloji ve ürün geliştirme süreçleri teşvik mekanizmalarından fayda üretimi ve patentli teknolojilerin sanayiye aktarılmasının sağlanması için TTMER, TEKNOKENT ve PDO gibi yapıların daha etkin çalışmasının sağlanması.</p> <p>15. Üniversitemiz bünyesinde merkezi ve tematik araştırma (NÜRDAM, YENİGIDAM, BETUM vb) altyapılarının geliştirilmesine ve sanayi ile iş birliğini artıracak (TSO, İl KOSGEB Müdürlüğü, OSB Başkanlıkları ile sıkı ve devamlı iş birliği ile) destek programlarından daha fazla faydalanma mekanizmalarının hayata geçirilmesi.</p>



## 1. Büyüme

1.7. Kalkınma Planı ve Milli Teknoloji Hamlesi hedefleriyle uyumlu olarak yerli üretimin ve teknolojik kabiliyetlerin geliştirilmesi sağlanacak, stratejik ürün ve teknolojiler için ürün bazlı yatırım yol haritaları hazırlanacaktır.

1.8. Stratejik öneme sahip alanlarda, özel sektör, üniversite ve kamu Ar-Ge merkezlerinin bir araya geldiği büyük ölçekli platform ve ağ destekleri ile teknoloji ve ürün geliştirme süreçleri teşvik edilecek, patentli teknolojilerin sanayiye aktarılması desteklenecektir.

1.11. Girişimcilik ekosisteminin desteklenmesi çerçevesinde nitelikli akredite danışman ve mentor havuzu oluşturularak aktif kullanımı sağlanacak, özellikle öncelikli sektörlerde danışmanlık merkezleri ve platformlar aracılığıyla birebir danışmanlık mekanizmaları geliştirilecektir.

1.17. Yapay zekâ, otonom sistemler, bulut bilişim ve büyük veri analitiği gibi dijital teknolojilerin yanı sıra yeşil teknolojilerin kullanımı yaygınlaştırılacaktır.

1.24. Sanayide özellikle Ar-Ge alanında ihtiyaç duyulan doktora derecesine sahip nitelikli insan kaynağı üniversite-sanayi iş birliği ile yetiştirilerek istihdamı teşvik edilmeye devam edilecektir.

## 4. Ödemeler Dengesi

4.41. Yerli kömür ve temiz kömür teknolojilerinin geliştirilmesi ile ekonomik değeri yüksek ürünlerin elde edilmesine yönelik Ar-Ge faaliyetleri sürdürülecektir.

## 8. Yeşil Dönüşüm

8.7. Sınırdaki Karbon Düzenleme Mekanizması ve 2053 net sıfır emisyon hedefi kapsamında enerji dönüşümünü destekleyen enerji depolama, hidrojen ve karbon yakalama, kullanma ve depolama gibi teknolojiler ile mikro-şebeke yönetimi ve dijitalizasyonun geliştirilmesine yönelik Ar-Ge ve yenilik faaliyetleri desteklenecektir.

## 9. Dijital Dönüşüm

9.8. Sanayi ve hizmet sektörlerinde yapay zekâ, büyük veri, bulut bilişim, blokzincir, siber güvenlik ve siber-fiziksel sistemler gibi dijital dönüşüme yönelik yerli teknolojilerin geliştirilmesi desteklenecektir.

## 1. Büyüme

1.7. Üniversitemizde üretim ve teknolojiyle ilgili tüm birimlerdeki Ar-Ge faaliyetlerinin Kalkınma Planı ve Milli Teknoloji Hamlesi hedefleriyle uyumlu olarak yerli üretimi ve teknolojik gelişmeyi teşvik edecek şekilde dizayn edilmesi.

1.8. Üniversitemizde üretim ve teknoloji geliştirme alanında faaliyet gösteren birimlerin özel sektör ve kamu Ar-Ge merkezleri ile biraraya gelerek büyük ölçekli platform ve ağ desteği ile patentli teknolojiler geliştirilmesi.

1.11. Üniversitemizde girişimcilik ekosisteminin geliştirilmesi amacıyla danışmanlık ve mentorluk yapacak kişi ve kurumlar ile protokol imzalanması.

1.17. Üniversitemizde yapay zekâ, otonom sistemler, bulut bilişim, büyük veri analitiği ve yeşil teknoloji alanlarında eğitim müfredatının geliştirilmesi ve bu alanlarda SÜYAM tarafından eğitimler verilmesi.

1.24. Üniversitemiz Lisansüstü Eğitim Enstitüsü bünyesinde Ar-Ge alanında ve sanayinin ihtiyaç duyduğu diğer alanlarda doktora derecesine sahip insan kaynağının özel sektör iş birliğinde yetiştirilmesi.

## 4. Ödemeler Dengesi

4.41. Üniversitemizde yerli kömür ve temiz kömür teknolojilerinin geliştirilmesi ile ekonomik değeri yüksek ürünlerin elde edilmesine yönelik Ar-Ge faaliyetlerinin sürdürülmesi.

## 8. Yeşil Dönüşüm

8.7. Üniversitemizde Sınırdaki Karbon Düzenleme Mekanizması ve 2053 net sıfır emisyon hedefi kapsamında enerji dönüşümünü destekleyen enerji depolama, hidrojen ve karbon yakalama, kullanma ve depolama gibi teknolojiler ile mikro-şebeke yönetimi ve dijitalizasyonun geliştirilmesine yönelik Ar-Ge ve yenilik faaliyetlerinin desteklenmesi.

## 9. Dijital Dönüşüm

9.8. Üniversitemizde sanayi ve hizmet sektörlerinde yapay zekâ, büyük veri, bulut bilişim, blokzincir, siber güvenlik ve siber-fiziksel sistemler gibi dijital dönüşüme yönelik yerli teknolojiler geliştirme aktivitelerinin teşvik edilmesi ve desteklenmesi.

<p style="text-align: center;"><b>TÜRKİYE SÜRDÜRÜLEBİLİR KALKINMA AMAÇLARI 2. ULUSAL GÖZDEN GEÇİRME RAPORU</b> 2019</p>	<p>SKA 4: Teknolojinin eğitim ile entegrasyonunun sağlanması.</p> <p>SKA 8: Teknoloji geliştirme merkezlerinin ve teknoparkların kurulmasının desteklenmesi ve Ar-Ge desteklerinin artırılması.</p> <p>SKA 8: İmalat sanayinin yüksek nitelikli insan gücü kullanan, çevreye duyarlı, Ar-Ge'ye önem veren, teknoloji üreten, tasarım ve marka yaratan bir yapıya dönüştürülmesi ve bu amaçlara yönelik destekler sağlanması.</p> <p>SKA 8: Üniversite-sanayi iş birliğinin artırılması.</p>	<p>SKA 4. Üniversitemiz eğitim programları ile Ar-Ge aktiviteleri ilişkilendirilerek teknoloji geliştirme ve girişimci insan gücü geliştirmeye katkısının sağlanması.</p> <p>SK 8. Üniversitemizin ortaklığındaki teknoparka kamu ve özel sektör destek nitelik ve niceliklerinin çeşit ve miktarlarının artırılması sağlanarak Ar-Ge desteklerinin iyileştirilmesi.</p> <p>SK 8. Üniversitemizin yerel, bölgesel ve ulusal imalat sanayinin yüksek nitelikli insan gücü kullanan, çevreye duyarlı, Ar-Ge'ye önem veren, teknoloji üreten, tasarım ve marka yaratan bir yapıya dönüştürülmesi için bilinçlendirme programları sağlaması ve bu amaçlara yönelik destekler vermek üzere mekanizmalar geliştirip uygulaması.</p> <p>SK 8. Üniversitemizin yerel, bölgesel ve ulusal sanayi kurumları ile iş birliklerinin artırılmasının sağlanması.</p>
<p style="text-align: center;"><b>2023 YILI CUMHURBAŞKANLIĞI YILLIK PROGRAMI</b></p>	<p>Tedbir 351.3. Ar-Ge ve yenilik projeleri sonucunda ortaya çıkan ve patent ile korunan teknolojilerin lisanslama veya devir yolu ile Türkiye'de yerleşik firmalara aktarılması sağlanacaktır.</p> <p>Tedbir 561.8. Yükseköğretim kurumlarının eğitim, araştırma ve yenilik çıktılarına ilişkin verileri düzenli olarak takip edilecek ve raporlanacaktır.</p> <p>Tedbir 563.1. Etkili tanıtım çalışmalarıyla yükseköğretim sistemine uluslararası erişim kolaylaştırılacaktır.</p> <p>Tedbir 843.1. Kurumsal stratejik planlar ile sektörel ve tematik politika belgeleri hazırlıklarında SKA'larla uyum gözetilecektir.</p>	<p>Tedbir 351.3. Üniversitemiz Ar-Ge alanında geliştirilen teknoloji ürünlerinin yerli sanayi ile buluşturulmasına yönelik politikalar geliştirilmesi.</p> <p>Tedbir 561.8. Üniversitemizin eğitim, araştırma ve yenilik çıktılarına ilişkin verilerin düzenli olarak takip edilmesi, raporlanması ve kamuoyu ile paylaşılacak sistemlerin oluşturulması.</p> <p>Tedbir 563.1. Üniversitemizin uluslararası erişimini kolaylaştırmak üzere altyapının tesis edilmesi ve kolaylaştırıcı faktörlerin sağlanması.</p> <p>Tedbir 843.1. Üniversitemiz öğrencilerinin sürdürülebilir kalkınmanın yaygınlaştırılması için ders içerikleri ve birtakım materyallerle öğrencilerini teşvik eden politikalar üretmesi.</p>
<p style="text-align: center;"><b>2023 SANAYİ VE TEKNOLOJİ STRATEJİ BELGESİ</b></p>	<p>Öncelikle Türk akademisyenlerin çalıştığı ve odak dijital teknolojiler alanlarında çalışmalar yürüten uluslararası laboratuvarlarla iş birliği yapıları oluşturulması, bunun yanında akademisyen, yüksek lisans- doktora değişim programları, eğitimler ve ortak araştırma çalışmaları ile araştırma ve geliştirme kapasitesinin artırılması amaçlanmaktadır.</p> <p>Sanayi stratejisinin öncelikli alanlarında sanayiden gelen konularla ilgili tez ve doktora çalışması yürüten öğrencilere teşvik sağlanacaktır.</p> <p>“Sanayi Doktora Destek Programı” kapsamında ile sanayimizin ihtiyaçları doğrultusunda doktora öğrencisi yetiştirilecektir. TÜBİTAK 2244 Programı ile elde edilen geri bildirimler etkinleştirilerek destekler devam edecektir. Akademisyenlere, geliştirdikleri teknolojiyi ürünleştirmeleri ve sonrasında şirket kurmaları için destekler sağlanacaktır. Kurulan şirketlerin kurumsallaşmasını temin etmek üzere, yönetimin profesyonel yöneticilere emanet edilmesi ve kurucuların teknoloji danışmanı rolünde akademik çalışmalara devam etmesi teşvik edilecektir.</p>	<p>Üniversitemizde ileri teknoloji araştırmalarının ticarileşmeye odaklanması ve üniversite içinde buna yönelik destek yapılarının oluşturulması.</p> <p>Üniversitemizin AR-GE çalışmalarında sanayide doktora destek programlarının desteklediği, akademik personelin bu alanlara yönelik çalışmalarında teşvik sürecine girdiği politikaların üretilmesi.</p>

## ÜST POLİTİKA BELGELERİ ANALİZİ (TOPLUMSAL KATKI)

Üst Politika Belgesi	İlgili Hüküm/Referans	Verilen Görev/İhtiyaçlar
<b>11. KALKINMA PLANI</b>	<p>331. Eğitim ve öğretim desteği verilen özel mesleki ve teknik Anadolu liseleri ve meslek yüksekokullarında destek verilen alanlar güncellenerek bu okulların öncelikli sektörlerin ihtiyaçlarını karşılayacak şekilde ihtisaslaşması sağlanacaktır.</p> <p>491. Yenilenebilir enerji kaynaklarından elektrik üretimi artırılacak, yenilenebilir enerji üretiminin şebekeye güvenli bir şekilde entegrasyonunun sağlanması amacıyla gerekli planlama ve yatırımlar gerçekleştirilecektir.</p> <p>551.8. Ortaöğretim kademesindeki öğrencilerin üniversitelerdeki bilimsel etkinliklere katılımları, üniversitelerin araştırma ve laboratuvar imkânlarından faydalanabilmeleri sağlanacaktır.</p> <p>558.3. Öğrencilerin bilimsel, kültürel, sanatsal, sportif ve toplum hizmeti alanlarındaki etkinliklere katılımları desteklenecek, öğrenci yeterliliği üzerindeki etkisi izlenecektir.</p> <p>661.4. Göç alanında güçlü ve kanıta dayalı politika oluşturulmasına yönelik bilimsel araştırmaların yapılabilmesini teminen üniversite ve araştırma kuruluşlarının çalışmaları desteklenecektir.</p> <p>713. Çevre konusunda kurum ve kuruluşların görev, yetki ve sorumlulukları netleştirilerek kamu, özel sektör, mahalli idareler ve STK'lar arasında koordinasyon ve iş birliği geliştirilecek, toplumun çevre bilinci artırılacak ve etkin çevre yönetimi sağlanacaktır.</p> <p>716.1. Araştırma ve izleme çalışmalarıyla ulusal biyolojik çeşitlilik envanteri düzenli olarak güncellenecek, biyolojik çeşitliliğe dayalı geleneksel bilgi kayıt altına alınarak Ar-Ge amaçlı kullanıma sunulacaktır.</p> <p>725. Afetlere hazırlık ve afet sonrası müdahale özel önem arz eden hastane, okul, yurt gibi ortak kullanım mekânları ile enerji, ulaştırma, su ve haberleşme gibi kritik altyapıların güçlendirilmesine öncelik verilecektir.</p>	<p>331. Meslek yüksekokullarında yer alan programların bölgesel, yöresel ihtiyaçları karşılayacak şekilde ihtisaslaşmayı sağlayacak planlamanın yapılması.</p> <p>491. Üniversitemiz yatırımlarında yenilenebilir enerjiye yönelik politikalar ve akademik çalışmalar ile öğrencilerin yenilenebilir enerjiye ilişkin eğitiminin sağlanması, Üniversitemizin kendi enerjisini sağlayan teknolojilere yatırım yapılması.</p> <p>551.8. Üniversitemizin ortaöğretim kurumlarına yönelik imkan ve olanaklarının belirlenerek, ortaöğretim öğrencilerin faydalanmasını sağlayacak işbirliği çalışmalarının yapılması.</p> <p>558.3. Toplumun ve öğrencilerin istifadesine sunulan eğitim-öğretim, araştırma, kültür-sanat ve spor faaliyetlerinin uzun vadede sosyal değere dönüştürülebilmesi konusunda çalışmaların ve değerlendirmelerin yapılması, bu kapsamda Sosyal Transkript Sisteminin etkin kullanımının ve istihdama yönelik etkisinin artırılması ve izlenmesi.</p> <p>661.4. Üniversitemizin ilgili bölümlerinde göç alanında yapılacak çalışmaların desteklenmesi.</p> <p>713. Üniversitemizde çevre bilincinin oluşturulmasını sağlamak üzere politika ve projelerin üretilmesi ve sürecin desteklenmesi.</p> <p>716.1. Üniversitemizde ulusal/yerel biyolojik çeşitlilik ile ilgili alanlarda çalışmaların desteklenmesi.</p> <p>725. Üniversitemiz binalarında afet öncesi ve sonrası müdahale konularında çalışmalara öncelik verilmesi, bina envanterlerinin çıkartılarak kritik olarak belirlenen alanlarda güçlendirmelerin desteklenmesi.</p>

	<p>790. Kamu idarelerinde strateji geliştirme birimlerinin kapasitesi güçlendirilecektir.</p> <p>793.1. Kamu idarelerinde, iç kontrol sistemlerinin ve iç denetim uygulamalarının etkinliğini artırmaya yönelik eğitim ve danışmanlık faaliyetleri yoluyla kapasite artışı gerçekleştirilecektir.</p> <p>807. Kamu hizmetlerinin kullanıcı odaklı bir bakış açısıyla, etkinliği ve birlikte işlerliği sağlayacak modernizasyon ve süreç iyileştirmeleri yapılarak elektronik ortama taşınması ve e-Devlet Kapısından hizmet sunumu ve kullanımının artırılması temel amaçtır.</p> <p>813. Kamu kurumlarında açık kaynak kodlu yazılımlar yaygınlaştırılacak ve bu alanda kurumsal kapasite geliştirilecektir.</p> <p>839.3. Uluslararası kamuoyu üzerinde etkili olan ve Türkiye ile ilgili çalışmalar yapan kurum ve kuruluşlar, üniversiteler, STK'lar ve kişiler ile uluslararası iş birlikleri geliştirilecek, bu kapsamda Türkiye'nin tanıtımına yönelik araştırmalar ve projeler gerçekleştirilecektir.</p>	<p>790. Üniversitemiz Strateji Geliştirme Daire Başkanlığının Mali Hizmetler Uzmanı istihdamı ve mali mevzuat eğitimleri ile desteklenmesi.</p> <p>793.1. Üniversitemizde, iç kontrol ve iç denetim uygulamalarının etkinliğini artırmaya yönelik eğitim ve danışmanlık faaliyetlerinin artırılması.</p> <p>807. Hizmetlerin iyileştirilmesi yeni teknolojilerden faydalanabilmesi için süreç ve teknolojik altyapının iyileştirilmesi.</p> <p>813. Üniversitemizde, güvenlik riski içermeyen açık kaynak kodlu yazılımların yaygınlaştırılması.</p> <p>839.3. Türkiye'nin tanıtımına yönelik yapılan iş birliği çalışmaları ile ulusal ve uluslararası düzeyde sorunların çözümüne yönelik çalışmaların desteklenmesi.</p>
<p style="text-align: center;"><b>12. KALKINMA PLANI</b></p>	<p>508. Enerjinin her alanda verimli kullanımına yönelik çalışmalar sürdürülecektir.</p> <p>633.8. Binalarda yenilenebilir enerji kullanım oranları artırılarak enerji verimliliği yüksek binalar yaygınlaştırılacaktır.</p> <p>675. Hayat boyu öğrenmeye katılım ve belge çeşitliliği artırılacak, kazanımların belgelendirilmesi teşvik edilecek, hayat boyu öğrenme sisteminin işgücü piyasasının talep ettiği becerileri kazandırması ve bu becerilerin iş ve sosyal yaşamda etkin kullanımı sağlanacaktır.</p> <p>675.1. Hayat boyu öğrenmede uzaktan eğitim olanakları artırılacak, dijital içerik geliştirme çalışmaları yapılacaktır.</p> <p>706.1. Sağlıklı yaşam tarzının teşvik edilmesine yönelik sağlıklı beslenme, fiziksel aktivitenin artırılması gibi alışkanlıkların toplumsal tutuma dönüşmesi sağlanacak, bilinçlendirme faaliyetleri yürütülecek, sağlık okuryazarlığı teşvik edilerek birey sorumluluğunun geliştirilmesi sağlanacaktır.</p> <p>720.2. Milli ve manevi değerlerimiz gözetilerek sağlıklı nesillerin devamına ve aile yapısını olumsuz etkileyen kötü alışkanlıkların, bağımlılıkların ve zararlı akımların etkilerinin azaltılmasına yönelik çalışmalar yapılacaktır.</p>	<p>508. Kaynak kullanım bilincini geliştirmeye, kaynak savurganlığını önlemeye ve enerji verimliliğini artırmaya yönelik çalışmaların yapılması. Bu yönde yeni yöntem ve tekniklerin araştırılması. Yenilenebilir ve temiz enerji üretimi ile kullanımı (fotovoltaik panel vb.) konusunda çalışma ve araştırma faaliyetlerinin teşvik edilmesi.</p> <p>633.8 Kamu Binalarında Enerji Verimliliği Projesine tüm öğrencilerimizin ve personelimizin dahil olmasının sağlanması ve bina yapım süreçlerinde enerji dostu imalatların tercih edilmesi.</p> <p>675. SUYAM yönergesi güncellenmesi ile görevlendirme işlemlerinin kolaylaştırılarak eğitim çeşitliliğinin artırılması. Dış paydaş görüşlerine daha sık başvuru ile işgücü piyasasının talep ettiği programların tespitinin sağlanması. Eğitim programlarına başvuru sayısının artırılması amacı ile tanıtım çalışmalarına ağırlık verilmesi.</p> <p>675.1. Uzaktan eğitim olanakları artırılarak, dijital içerik geliştirme çalışmalarının yapılması.</p> <p>706.1. Yaşamboyu sağlığı koruma ve geliştirme, kronik hastalıkların önlenmesi ve yönetimi, bağımlılıkla mücadele başta olmak üzere çocuk, genç, yetişkin ve yaşlı popülasyona özgü bilinçlendirme faaliyetlerinin yapılması.</p> <p>720.2. Öğrencilerimize bağımlılıkla mücadele uygulamaları konusunda farkındalık çalışmalarının yapılması. Tüm kampüslerimizde dumansız</p>

	<p>746.6. Okulların fiziki ve beşeri imkânlarının ders dışı zamanlarda yapılacak sosyal, kültürel ve sportif faaliyetler için gençlerin kullanımına uygun hale getirilmesi sağlanacaktır.</p> <p>832. Mevcut ve yeni yapılacak olan tüm alt ve üst yapıların afetlere karşı dirençliliği sağlanacaktır.</p> <p>940.4. Üniversitelerde sivil toplum alanına yönelik birimlerin açılması ve bu birimlerin desteklenmesine yönelik çalışmalar yapılacaktır.</p>	<p>kampüs uygulamasına geçilmesi için çalışmalar yapılması. Milli ve manevi değerlerin gözetilerek sağlıklı nesillerin devamına ve aile yapısını olumsuz etkileyen faktörlerin azaltılmasına yönelik farkındalık çalışmalarının yapılması.</p> <p>746.6. Ders dışı zamanlarda yapılacak sosyal, kültürel ve sportif faaliyetlerle ilgili taleplerin karşılanması için koordinasyonun sağlanması.</p> <p>832. Mevcut hizmet binalarının güçlendirilmesi ve deprem etkisi altındaki performanslarının belirlenmesi amacıyla yapılması gereken zemin ve temel etüdü raporlarının hazırlanması çalışmaları yapılması.</p> <p>940.4. Öğrencilerimizin STK faaliyetleri hakkında bilgilendirilmesi. Sivil toplum merkezlerine yönelik bölümler ve programlar açarak, bu yönde çalışmalar yapılması.</p>
<p style="writing-mode: vertical-rl; transform: rotate(180deg);"><b>ORTA VADELİ PROGRAM (2024-2026)</b></p>	<p><b>2. İstihdam</b></p> <p>2.4. Savunma sanayii, yapay zekâ, siber güvenlik, temiz ve sürdürülebilir enerji ile uzay teknolojileri gibi stratejik alanlarda nitelikli iş gücü yetiştirmeye yönelik kamu-üniversite-özel sektör iş birliği programları uygulamaya konulacaktır.</p> <p>2.6. Bireylerin istihdamda kalmalarının temin edilmesi ve sahip oldukları becerilerin günümüz ihtiyaçlarına uyarlanması için hayat boyu öğrenmeye katılım artırılacak, sektörlerle iş birlikleri güçlendirilecektir.</p> <p>2.13. Dijital ve yeşil dönüşümle değişen iş gücü piyasasına kadınların tam, eşit, güvenceli ve etkin katılımlarının sağlanması ve bu kapsamda ihtiyaç duyulacak yeni beceri ve yeteneklerin kadınlara ve kız çocuklarına kazandırılması için özel programlar geliştirilecek ve kadınların iş gücüne katılımlarını artıracak girişimcilik, finansal okuryazarlık, kooperatifçilik gibi alanlarda programlar, kapsamı genişletilerek yaygınlaştırılacaktır.</p> <p><b>7. Afet Yönetimi</b></p> <p>7.13. Eğitim ve sağlık başta olmak üzere kamu hizmetlerinin sunulduğu yapıların afet ve olağanüstü durumlara karşı hazırlık durumu güçlendirilecektir.</p> <p><b>8. Yeşil Dönüşüm</b></p> <p>8.10. Sıfır atık uygulamaları yaygınlaştırılacaktır.</p>	<p><b>2. İstihdam</b></p> <p>2.4. Üniversitemizin tüm bölüm ve birimlerinde savunma sanayii, yapay zekâ, siber güvenlik, temiz ve sürdürülebilir enerji ile uzay teknolojileri vb. stratejik alanlarda yapılacak her türlü çalışmanın ve iş birliğinin desteklenmesi.</p> <p>2.6. Mezunların istihdam gücünü artırmak, öğrenci ve personelin bilgi ve becerilerinin günümüz ihtiyaçlarına uygun şekilde geliştirilmesini sağlamak amacıyla üniversite çatısı altında yaşam boyu öğrenme kapsamında sertifikalı/sertifikasız eğitim ve etkinliklerin düzenlenmesi, bu konuda iş birliklerinin desteklenmesi.</p> <p>2.13. Mesleki eğitim çalışmaları ve yaşam boyu öğrenme etkinlikleri kapsamında kadınlara ve kız çocuklarına çağın gereklerine uygun yeni beceri ve yeteneklerin kazandırılması yönünde projelerin geliştirilmesi ve desteklenmesi.</p> <p><b>7. Afet Yönetimi</b></p> <p>7.13. Üniversitemizde Deprem ve Doğal Afetler Uygulama ve Araştırma Merkezinin kurularak afetlere uyum kapasitesini güçlendirecek çalışmaların yapılması ve desteklenmesi.</p> <p><b>8. Yeşil Dönüşüm</b></p> <p>8.10. Üniversitemizde yürütülecek çalışmaların Birleşmiş Milletlerin Sürdürülebilir Kalkınma Hedefleri kapsamında yürütülmesi, Üniversitemiz mensupları başta olmak üzere, toplumda sürdürülebilir kalkınma ve çevre bilincinin oluşturulması yönünde çalışmalar</p>



		yapılması, Bireylerin karbon ve su ayak izlerinin azaltılması, Üniversitemizdeki katı atıkların geri dönüşümünün artırılması, Üniversitemizde yenilenebilir enerji kaynaklarının kullanımının artırılması yönünde çalışmaların yapılması ve desteklenmesi.
<b>TÜRKİYE SÜRDÜRÜLEBİLİR KALKINMA AMAÇLARI 2. ULUSAL GÖZDEN GEÇİRME RAPORU 2019</b>	Toplumun ve iş dünyasının her kesimi için dijital, finans, sağlık, ekoloji ve sosyal medya gibi 21. yüzyıl becerileri arasında yer alan okuryazarlıklara ilişkin farkındalık ve beceri eğitimlerinin düzenlenmesi.	Toplumun duyarlılığını ve farkındalığını artırmak için yaşam boyu öğrenme kapsamında yer alan okuryazarlıklara ilişkin sertifikalı etkinliklerin düzenlenmesi, tanıtım ve duyuru faaliyetlerinin desteklenmesi.
<b>2023 YILI CUMHURBAŞKANLIĞI YILLIK PROGRAMI</b>	Tedbir 561.3. Üniversitelerin dijital çağa ayak uydurması ve bilgiye ulaşımında açık erişim ve açık bilim uygulamalarının hayata geçirilmesi amacıyla açık erişim altyapıları ile uyumu sağlanacaktır.  Tedbir 571.3. Nitelikli iş gücüne yönelik kariyer merkezleri artırılacak ve bu merkezlerde rehberlik faaliyetleri etkinleştirilecektir.	Tedbir 561.3. Üniversitemizde kurulan Kurumsal Akademik Arşiv Sisteminin ve açık erişim çalışmalarının desteklenmesi.  Tedbir 571.3. Üniversitemiz Kariyer Merkezinin paydaşlık ilişkilerinin artırılarak iletişim ve rehberlik faaliyetlerinin desteklenmesi.
<b>KAMU HİZMETLERİNİN SUNUMUNDA UYULACAK USUL VE ESASLARA İLİŞKİN YÖNETMELİK</b>	Toplumun ve iş dünyasının her kesimi için dijital, finans, sağlık, ekoloji ve sosyal medya gibi 21. yüzyıl becerileri arasında yer alan okuryazarlıklara ilişkin farkındalık ve beceri eğitimlerinin düzenlenmesi.	Toplumun duyarlılığını ve farkındalığını artırmak için yaşam boyu öğrenme kapsamında yer alan okuryazarlıklara ilişkin sertifikalı etkinliklerin düzenlenmesi, tanıtım ve duyuru faaliyetlerinin desteklenmesi.

## **B- AMAÇ VE HEDEFLER**

### **1- MİSYON**

Bolu Abant İzzet Baysal Üniversitesi eğitim-öğretim, araştırma ve toplumsal katkı faaliyetlerini bölgenin ve insanlığın ihtiyaçları doğrultusunda; bilgiyi, sanatı, teknolojiyi ve hizmeti, çevreye duyarlı, sürdürülebilir şekilde üretmek uluslararası yeterliliklere sahip bireyler yetiştirmeyi görev bilir.

### **2- VİZYON**

Doğanın kalbinde evrensel ölçütlerde hizmet ve eğitim veren, insanlık yararına bilgi, sanat ve teknolojiyi üreten kalite odaklı öncü bir üniversite olmak.

### 3- YÜKSEKÖĞRETİMİN AMAÇLARI

2547 sayılı Yükseköğretim Kanunu'nun "Amaç" başlıklı 4 üncü maddesinde Yükseköğretimin amacı tanımlanmıştır. Bu düzenlemeye göre yükseköğretimin amacı;

- a. Öğrencilerini;
  1. Atatürk inkılapları ve ilkeleri doğrultusunda Atatürk milliyetçiliğine bağlı,
  2. Türk milletinin milli, ahlaki, insani, manevi ve kültürel değerlerini taşıyan, Türk olmanın şeref ve mutluluğunu duyan,
  3. Toplum yararını kişisel çıkarının üstünde tutan, aile, ülke ve millet sevgisi ile dolu,
  4. Türkiye Cumhuriyeti Devletine karşı görev ve sorumluluklarını bilen ve bunları davranış haline getiren,
  5. Hür ve bilimsel düşünce gücüne, geniş bir dünya görüşüne sahip, insan haklarına saygılı,
  6. Beden, zihin, ruh, ahlak ve duygu bakımından dengeli ve sağlıklı şekilde gelişmiş,
  7. İlgil ve yetenekleri yönünde yurt kalkınmasına ve ihtiyaçlarına cevap verecek, aynı zamanda kendi geçim ve mutluluğunu sağlayacak bir mesleğin bilgi, beceri, davranış ve genel kültürüne sahip, vatandaşlar olarak yetiştirmek,
- b. Türk Devletinin ülkesi ve milletiyle bölünmez bir bütün olarak, refah ve mutluluğunu artırmak amacıyla ekonomik, sosyal ve kültürel kalkınmasına katkıda bulunacak ve hızlandıracak programlar uygulayarak, çağdaş uygarlığın yapıcı, yaratıcı ve seçkin bir ortağı haline gelmesini sağlamak,
- c. Yükseköğretim kurumları olarak yüksek düzeyde bilimsel çalışma ve araştırma yapmak, bilgi ve teknoloji üretmek, bilim verilerini yaymak, ulusal alanda gelişme ve kalkınmaya destek olmak, yurt içi ve yurt dışı kurumlarla işbirliği yapmak suretiyle bilim dünyasının seçkin bir üyesi haline gelmek, evrensel ve çağdaş gelişmeye katkıda bulunmaktadır.

### 4- YÜKSEKÖĞRETİMİN ANA İLKELERİ

- a. Öğrencilere, Atatürk inkılapları ve ilkeleri doğrultusunda Atatürk milliyetçiliğine bağlı hizmet bilincinin kazandırılması sağlanır.
- b. Milli Kültürümüz, örf ve adetlerimize bağlı, kendimize has şekil ve özellikleri ile evrensel kültür içinde korunarak geliştirilir ve öğrencilere, milli birlik ve beraberliği kuvvetlendirici ruh ve irade gücü kazandırılır.
- c. Yükseköğretim kurumlarının özellikleri, eğitim-öğretim dalları ile amaçları gözetilerek eğitim-öğretimde birlik ilkesi sağlanır.
- d. Eğitim-öğretim plan ve programları, bilimsel ve teknolojik esaslara, ülke ve yöre ihtiyaçlarına göre kısa ve uzun vadeli olarak hazırlanıp sürekli olarak geliştirilir.
- e. Yükseköğretimde imkân ve fırsat eşitliğini sağlayacak önlemler alınır.
- f. Üniversiteler ile yüksek teknoloji enstitüleri ve bunlar içindeki fakülte, enstitü ve yüksekokullar, kalkınma plan ve programlarının ilke ve hedefleri doğrultusunda ve yükseköğretim planlaması çerçevesinde Yükseköğretim Kurulunun görüşü veya önerisi üzerine kanunla kurulur.

- g. Meslek elemanı yetiştiren bakanlıklara bağlı yüksekokullar, Yükseköğretim Kurulunun tespit edeceği esaslara göre Bakanlar Kurulu kararı ile kurulur.
- h. Yükseköğretim kurumlarının geliştirilmesi, verimlerinin artırılması, genişletilmesi ve bütün yurda yaygınlaştırılması amacıyla yönelik olarak yenilerinin açılması, öğretim elemanlarının yurt içinde ve dışında yetiştirilmeleri ve görevlendirilmeleri, üretim – insan gücü – eğitim unsurları arasında dengenin sağlanması, yükseköğretime ayrılan kaynakların ve ihtisas gücünün dağılımı, milli eğitim politikası ve kalkınma planları ilke ve hedefleri doğrultusunda ülke, çevre ve uygulama alanı ihtiyaçlarının karşılanması, örgün, yaygın, sürekli ve açık eğitim - öğretimi de kapsayacak şekilde planlanır ve gerçekleştirilir.
- i. Yükseköğretim kurumlarında, Atatürk İlkeleri ve İnkılap Tarihi, Türk dili, yabancı dil, 20/6/2012 tarihli ve 6331 sayılı İş Sağlığı ve Güvenliği Kanununa göre iş güvenliği uzmanı olabilecek mezunları yetiştiren fakültelerde iş sağlığı ve güvenliği zorunlu derslerdendir. Ayrıca, zorunlu olmamak koşuluyla beden eğitimi veya güzel sanat dallarındaki derslerden birisi okutulur. Bütün bu dersler en az iki yarıyıl olarak programlanır ve uygulanır.

## 5- STRATEJİK AMAÇ VE HEDEFLER

Üniversitemizin 2024-2028 Stratejik Planında yer alan stratejik amaç ve hedefler aşağıda belirtilmiştir:

### A1 Eğitim-öğretim faaliyetlerinde iyileşmenin sürekliliğini sağlamak.

- H1.1** Üniversitenin kurumsal akreditasyonunu sağlamak ve akredite olan program sayısını artırmak.
- H1.2** Mezunların istihdam oranını plan dönemi içerisinde en az %10 artırmak.
- H1.3** Öğrencilerin 21. yüzyıl becerilerine sahip çok yönlü gelişimini sağlamak.
- H1.4** Teknolojiye dayalı eğitim sistemleri geliştirmek ve sürekliliğini sağlamak.
- H1.5** Eğitim ve öğretimde uluslararasılaşma faaliyetlerini ve girişimlerini artırmak.

### A2 Kurumun Ar-Ge kapasitesini nitelik ve nicelik olarak arttırmak.

- H2.1** Araştırma laboratuvarlarının altyapılarının güçlendirilmesine yönelik yatırımlar ve kütüphanede erişim sağlanan veri tabanları en az %20 artırılabacaktır.
- H2.2** Nitelikli ve sürdürülebilir Ar-Ge faaliyetleri için paydaşlarla iş birliğini ve kurum dışı fonlardan desteklenen projeleri teşvik eden iç ve dış destekli mali kaynaklar en az %25 artırılabacaktır.
- H2.3** Üniversitemizde uluslararası ölçekte nitelikli ve disiplinlerarası çalışma yapabilen araştırmacıların araştırma yetkinliğini sürdürmek ve iyileştirmek için gerçekleştirilen faaliyetlerin sayısı %20 artırılabacaktır.
- H2.4** Uluslararası ve ulusal indeksli bilimsel yayın organlarında yer alan BAİBÜ adresli nitelikli yayın sayıları en az %20 artırılabacaktır.
- H2.5** Öğrencilerin araştırma projelerine katılımının en az %10 artırılarak, proje kültürünün tabana yayılmasını sağlamak.
- H2.6** Patent, faydalı model ve endüstriyel tasarım sayısı en az %20 artırılabacaktır.

### A3 Toplumsal hizmet faaliyetlerinin sayısını ve kalitesini artırmak.

- H3.1** Her birimin kendi alanı ile ilgili topluma katkı odaklı (kadın, aile, çocuk, yaşlı, iklim, çevre vb. konularda) konferans, sempozyum, panel, çalıştay, seminer vb. sayılarını en az %200 artırmak

- H3.2** Üniversitemiz birimlerince (bölgesel ve ulusal kalkınma başta olmak üzere) sunulan bilirkişilik ve danışmanlık hizmetlerinin ve protokollerin sayılarını en az %50 artırmak
- H3.3** Birimlerde toplumsal katkıya yönelik gerçekleştirilen proje, eğitim, etkinlik (gönüllülük çalışmaları / sosyal sorumluluk dersi kapsamında yapılanlar dahil) faaliyetlerinin sayısını en az %50 arttırmak.
- H3.4** Mesleki gelişim ve sporcu gelişimi sağlayacak sertifikalı eğitim programlarının sayısını ve çeşitliliğini en az %50 arttırmak.

**A4 Nitelikli Yönetişim ve Kurumsal Kapasite Gelişimi Sağlamak.**

- H4.1** İç paydaşların memnuniyet düzeyini en az %20 artırarak kurumsal aidiyet duygusunu geliştirmek.
- H4.2** Dış Paydaşlarla iletişim ve iş birliği geliştirilecektir.
- H4.3** Personel niteliğini geliştirmek üzere düzenlenecek çalışmaların sayısı ve çeşidini artırmak.
- H4.4** Dijital dönüşüm ve Bütünleşik Bilgi Yönetim Sistemini geliştirmek.
- H4.5** Kalite Güvence Sistemini birimler bazında yaygınlaştırarak Kurum Kültürünü güçlendirmek.

**A5 Üniversitenin faaliyetlerini Birleşmiş Milletler Sürdürülebilir Kalkınma Hedefleri (SKH) çerçevesinde iyileştirmek.**

- H5.1** Eğitim ve öğretimde sürdürülebilirlik ve çevre bilincinin artırılmasına yönelik faaliyetlerin sayısını en az %25 artırmak.
- H5.2** Üniversitemizde bulunan öğrencilerin sağlık, gıda ve insana yaraşır yaşam koşullarına erişiminin %25 artırılması.
- H5.3** Üniversitemizde 2028 yılına kadar kişi başı karbon ayak izinin azaltılması.
- H5.4** Üniversitemiz binaları ile alt ve üst yapıların depreme dayanıklılık durum tespiti yapılarak 1999 yılı öncesi inşa edilen binaları mevcut deprem yönetmeliği standartlarına uygun hale getirmek.
- H5.5** Üniversitemizde 2028 yılına kadar kişi başı su ayak izinin azaltılması.

## 6- ALT PROGRAM HEDEFLERİ VE STRATEJİK PLAN İLİŞKİSİ

**Kurum: BOLU ABANT İZZET BAYSAL ÜNİVERSİTESİ**

**Yıl: 2025**

PROGRAM ADI	ALT PROGRAM ADI	ALT PROGRAM HEDEFLERİ	İLİŞKİLİ OLDUĞU STRATEJİK AMAÇ
ARAŞTIRMA, GELİŞTİRME VE YENİLİK	ARAŞTIRMA ALTYAPILARI	Ülkemizin bilgi birikiminin artırılmasına ve teknolojik gelişimine katkıda bulunmak üzere yükseköğretim kurumlarında araştırma altyapılarının kurulması ve kapasitelerinin güçlendirilmesi	Kurumun Ar-Ge kapasitesini nitelik ve nicelik olarak arttırmak
	YÜKSEKÖĞRETİMDE BİLİMSEL ARAŞTIRMA VE GELİŞTİRME	Yükseköğretim kurumlarında inovasyon amaçlı bilimsel çalışmaların artırılması	Kurumun Ar-Ge kapasitesini nitelik ve nicelik olarak arttırmak
HAYAT BOYU ÖĞRENME	YÜKSEKÖĞRETİM KURUMLARI SÜREKLİ EĞİTİM FAALİYETLERİ	Toplumun tüm kesimlerine ihtiyaç duyduğu alanlarda eğitimler verilmesi, kamu kurum ve kuruluşları, özel sektör ve uluslararası kuruluşlarla işbirliğinin gelişmesine katkıda bulunulması	Toplumsal hizmet faaliyetlerinin sayısını ve kalitesini arttırmak
TEDAVİ EDİCİ SAĞLIK	TEDAVİ HİZMETLERİ	Tedavi edici sağlık hizmetinin erişilebilir ve etkili olarak sunulmasının sağlanması	Eğitim-öğretim faaliyetlerinde iyileşmenin sürekliliğini sağlamak
YÜKSEKÖĞRETİM	ÖĞRETİM ELEMANLARINA SAĞLANAN BURS VE DESTEKLER	Alanında yetkin, araştırmacı, bilgi üreten ve aktaran akademisyenler yetiştirilmesi	Eğitim-öğretim faaliyetlerinde iyileşmenin sürekliliğini sağlamak
	ÖN LİSANS EĞİTİMİ, LİSANS EĞİTİMİ VE LİSANSÜSTÜ EĞİTİM	Mesleki yeterlilik sahibi ve gelişime açık mezunlar yetiştirilmesi	Eğitim-öğretim faaliyetlerinde iyileşmenin sürekliliğini sağlamak
	YÜKSEKÖĞRETİMDE ÖĞRENCİ YAŞAMI	Yükseköğretim öğrencilerine sunulan beslenme ve barınma hizmetlerinin kalitesinin artırılması; öğrencilerin kişisel ve sosyal gelişimi desteklenerek yaşam kalitesinin yükseltilmesi	Eğitim-öğretim faaliyetlerinde iyileşmenin sürekliliğini sağlamak

## C- İDARENİN PERFORMANS BİLGİSİ

**Bütçe Yılı:** 2025  
**Program Adı:** ARAŞTIRMA, GELİŞTİRME VE YENİLİK

**Alt Program Adı:** YÜKSEKÖĞRETİMDE BİLİMSEL ARAŞTIRMA VE GELİŞTİRME  
**Gereke ve Açıklamalar**

Yükseköğretimde Bilimsel Araştırma ve Geliştirme alt programı ile Kurumumuzda inovasyon amaçlı bilimsel çalışmaların artırılması hedeflenmiştir. Üniversitelerin varoluş amaçlarından olan ve eğitim ile beraber hali hazırda yürütülen bilimsel araştırmaların niteliğini ve niceliğini artırmak, Bolu Abant İzzet Baysal Üniversitesi'nin değişmez kurumsal stratejilerinden biridir. Bilimsel çalışmaların akademik literatüre yapacağı katkının yanı sıra onlardan toplumsal fayda elde etmek ve bu faydayı gerek iç, gerekse dış paydaşlarla paylaşmak üniversitemizin temel amaçlarından biridir.

### Alt Program Hedefi:

Yükseköğretim kurumlarında inovasyon amaçlı bilimsel çalışmaların artırılması

### Performans Göstergeleri

Performans Göstergesi	Ölçü Birimi	2023	2024 Planlanan	2024 YS Gerç. Tahmini	2025 Hedef	2026 Tahmin	2027 Tahmin
1- Ar-ge'ye harcanan bütçenin toplam bütçeye oranı	Oran	0	1	0	0,01	0,01	0,01

**Göstergeye İlişkin Açıklama:**

BAP projeleri ile bilime evrensel veya ulusal ölçülerde katkı yapması, ülkenin teknolojik, ekonomik, sosyal ve kültürel kalkınmasına katkı sağlaması beklenen bilimsel içerikli, yükseköğretim kurumu içi-dışı, ulusal-uluslararası kurum ya da kuruluşların katılımlarıyla da yapılabilecek projeler ile bilim insanı yetiştirme ve araştırma alt yapısını geliştirmesi amaçlanmaktadır.

**Hesaplama Yöntemi:**

**Verinin Kaynağı:**

**Sorumlu İdare:**

Üniversitemiz Ar-Ge bütçe harcamasının toplam kurum bütçe harcamasına oranı  
 Üniversitemiz Yılı Bütçesi ve Kesin Hesabı

Performans Göstergesi	Ölçü Birimi	2023	2024 Planlanan	2024 YS Gerç. Tahmini	2025 Hedef	2026 Tahmin	2027 Tahmin
2- Ar-ge sonucu ortaya çıkan ürünlere ilişkin alınan patent sayısı	Sayı	4	1	1	1	2	2

**Göstergeye İlişkin Açıklama:**

Uygulamalı araştırmalar yoluyla teknoloji geliştirilmesi, sanayinin ürüne dönüştürebilecek yüksek katma değerli çıktılarının üretilmesi sağlanacaktır.

**Hesaplama Yöntemi:**

**Verinin Kaynağı:**

**Sorumlu İdare:**

Tescil edilen patent sayısı  
 Üniversitemiz Stratejik Planı Değerlendirme Raporu ve Teknoloji Transfer Ofisi Yıllık Faaliyet Raporu

Performans Göstergesi	Ölçü Birimi	2023	2024 Planlanan	2024 YS Gerç. Tahmini	2025 Hedef	2026 Tahmin	2027 Tahmin
3- Ar-ge sonucu ticarileştirilen ürün sayısı	Sayı	0	0	0	0	0	0

**Göstergeye İlişkin Açıklama:**

**Hesaplama Yöntemi:**

**Verinin Kaynağı:**

**Sorumlu İdare:**

-  
 Lütfen detay ekranından kaynak ve yayınlama sıklığı bilgilerini giriniz!

Performans Göstergesi	Ölçü Birimi	0	2024 Planlanan	2024 YS Gerç. Tahmini	2025 Hedef	2026 Tahmin	2027 Tahmin
4- Araştırma merkezleri gelir miktarı	TL	0	0	0	0	0	0

**Göstergeye İlişkin Açıklama:**

**Hesaplama Yöntemi:**

**Verinin Kaynağı:**

**Sorumlu İdare:**

Performans Göstergesi	Ölçü Birimi	2023	2024 Planlanan	2024 YS Gerç. Tahmini	2025 Hedef	2026 Tahmin	2027 Tahmin
5- Araştırma merkezlerinin sanayi ile yaptığı proje sayısı	Sayı	0	4	3	3	4	4

**Göstergeye İlişkin Açıklama:**

**Hesaplama Yöntemi:**

**Verinin Kaynağı:**

**Sorumlu İdare:**

Kamu ve özel kurum ve kuruluşları ile proje iş birliğini artıracak protokolleri artırmak için ilgili kurumların araştırma alanlarına ve ülkenin araştırmada öncelikli sektörlerine yönelik projeler geliştirilecektir.  
 Sanayi-Üniversite iş birliği ile yürütülen proje sayısı  
 İdare Faaliyet Raporu



Performans Göstergesi	Ölçü Birimi	2023	2024 Planlanan	2024 YS Gerç. Tahmini	2025 Hedef	2026 Tahmin	2027 Tahmin
6- BAP kapsamında desteklenen araştırma projeleri sayısı	Sayı	68	65	60	62	64	66

**Göstergeye İlişkin Açıklama:**

BAP Koordinatörlüğünce bireysel araştırma projelerin, lisansüstü tez araştırmaları, hızlı destek projeleri, öğrenci bilimsel araştırma projeleri, araştırma altyapısı kurma ve geliştirme projelerini ve patent amaçlı projelerin yürütülmesi desteklenmesi amaçlanmaktadır.

**Hesaplama Yöntemi:**

BAP Koordinatörlüğünce desteklenen proje sayıları toplamı

**Verinin Kaynağı:**

BAP Koordinatörlüğü verileri

**Sorumlu İdare:**

Performans Göstergesi	Ölçü Birimi	2023	2024 Planlanan	2024 YS Gerç. Tahmini	2025 Hedef	2026 Tahmin	2027 Tahmin
7- Öğretim elemanı başına düşen ar-ge proje sayısı	Sayı	0,09	0,12	0,12	0,13	0,13	0,13

**Göstergeye İlişkin Açıklama:**

Öğretim elemanlarının alanları ile ilgili araştırma yapmalarına katkı sağlamak amaçlanmaktadır.

**Hesaplama Yöntemi:**

Yıllara göre toplam proje sayısının akademik personel sayısına oranı

**Verinin Kaynağı:**

Üniversitemiz Stratejik Planı ile İdare Faaliyet Raporu

**Sorumlu İdare:**

Performans Göstergesi	Ölçü Birimi	2023	2024 Planlanan	2024 YS Gerç. Tahmini	2025 Hedef	2026 Tahmin	2027 Tahmin
8- Patent, faydalı model ve endüstriyel tasarım başvuru sayısı	Sayı	0	0	0	0	0	0

**Göstergeye İlişkin Açıklama:**

**Hesaplama Yöntemi:**

**Verinin Kaynağı:**

**Sorumlu İdare:**

Performans Göstergesi	Ölçü Birimi	2023	2024 Planlanan	2024 YS Gerç. Tahmini	2025 Hedef	2026 Tahmin	2027 Tahmin
9- Ulusal ve uluslararası kuruluşlar tarafından desteklenen ar-ge projesi sayısı	Sayı	49	60	55	56	57	57

**Göstergeye İlişkin Açıklama:**

BAP Projeleri dışındaki diğer kaynaklardan sağlanan desteklerle Öğretim elemanlarının alanları ile ilgili araştırma yapmalarına katkı sağlamak amaçlanmaktadır.

**Hesaplama Yöntemi:**

Strateji ve Bütçe Başkanlığı, TÜBİTAK, AB, MARKA, TAGEM, BOREN, Gençlik ve Spor Bakanlığı destekli proje sayıları toplamı

**Verinin Kaynağı:**

Üniversitemiz Stratejik Planı ile İdare Faaliyet Raporu

**Sorumlu İdare:**

Performans Göstergesi	Ölçü Birimi	2023	2024 Planlanan	2024 YS Gerç. Tahmini	2025 Hedef	2026 Tahmin	2027 Tahmin
10- Uluslararası endekslerde yer alan bilimsel yayın sayısı	Sayı	333	405	400	405	410	420

**Göstergeye İlişkin Açıklama:**

Öğretim elemanı ve lisansüstü öğrencilerin Q1, Q2 ve Q3 sınıfı dergiler ile TR Dizin'de yer alan dergilerde yayın yapmalarını teşvik mekanizmaları güçlendirilecek, akademik yükseltme ve atanma kriterlerinde bu doğrultuda güncelleme yapılacaktır.

**Hesaplama Yöntemi:**

Uluslararası endekslerde yayın yapma performansının yükseltilerek, Üniversite bünyesinde nitelikli akademik personelin bulunması amaçlanmaktadır.

**Verinin Kaynağı:**

Uluslararası endekslerde taranan bilimsel yayınların toplamı

**Sorumlu İdare:**

Üniversitemiz Stratejik Planı Değerlendirme Raporu ile İdare Faaliyet Raporu

### Alt Program Kapsamında Yürütülecek Faaliyet Maliyetleri

Faaliyetler	2024 Bütçe	2024 Harcama Haziran	2025 Bütçe	2026 Tahmin	2027 Tahmin
<b>Yükseköğretim Kurumlarının Bilimsel Araştırma Projeleri</b>	<b>25.217.858</b>	<b>8.264.845</b>	<b>23.100.000</b>	<b>24.860.000</b>	<b>27.429.000</b>
Bütçe İçi	4.266.000	0	6.100.000	6.860.000	7.429.000
Bütçe Dışı	20.951.858	8.264.845	17.000.000	18.000.000	20.000.000
<b>T O P L A M</b>	<b>25.217.858</b>	<b>8.264.845</b>	<b>23.100.000</b>	<b>24.860.000</b>	<b>27.429.000</b>
Bütçe İçi	4.266.000	0	6.100.000	6.860.000	7.429.000
Bütçe Dışı	20.951.858	8.264.845	17.000.000	18.000.000	20.000.000

### Faaliyetlere İlişkin Açıklamalar:

#### Yükseköğretim Kurumlarının Bilimsel Araştırma Projeleri

Dayanak: 2547 sayılı Yükseköğretim Kanunu Madde 10

Yükseköğretim Kurumları Bilimsel Araştırma Projeleri Hakkında Yönetmelik

Faaliyet Süreçleri:

1- Çağrılı proje sistemine geçilecektir.

2- BAP bütçesini artıracak alternatif kaynak oluşturulacaktır.

**Alt Program Adı:** ARAŞTIRMA ALTYAPILARI  
**Gereçe ve Açıklamalar**

Araştırma Altyapıları alt programı ile Ülkemizin bilgi birikiminin artırılmasına ve teknolojik gelişimine katkıda bulunmak üzere Kurumumuzda araştırma altyapılarının kurulması ve kapasitelerinin güçlendirilmesi hedeflenmiştir. Gerekli alt yapının oluşturularak stratejik hedeflere ulaşılması için bilimsel araştırma kapsamında (NÜRDAM- Nükleer Radyasyon Dedektörleri Uygulama ve Araştırma Merkezi ) Ar-Ge ürünleri tasarlanarak, sanayi işbirliği destekli projeler üretmek için çalışılacaktır.

**Alt Program Hedefi:**

Ülkemizin bilgi birikiminin arttırılmasına ve teknolojik gelişimine katkıda bulunmak üzere yükseköğretim kurumlarında araştırma altyapılarının kurulması ve kapasitelerinin güçlendirilmesi

**Performans Göstergeleri**

Performans Göstergesi	Ölçü Birimi	2023	2024 Planlanan	2024 YS Gerç. Tahmini	2025 Hedef	2026 Tahmin	2027 Tahmin
1- Araştırma altyapısı projesi tamamlanma oranı	Oran	100	100	0	1	1	1

**Gösteregeye İlişkin Açıklama:**

NÜRDAM'ın amacı Üniversitemizi nükleer radyasyon dedektörleri ve tıbbi dozimetre teknolojileri alanında önemli bir merkez haline getirerek Türkiye'deki konu ile ilgili kurum ve bireylere hizmet etmektir.

**Hesaplama Yöntemi:**

NÜRDAM projesi harcama toplamı / NÜRDAM yılı proje bütçesi

**Verinin Kaynağı:**

Üniversitemiz Yılı Bütçesi ile Nükleer Radyasyon Dedektörleri Uygulama ve Araştırma Merkezi Müdürlüğü verileri (İdare Faaliyet Raporu).

**Sorumlu İdare:**

**Alt Program Kapsamında Yürütülecek Faaliyet Maliyetleri**

Faaliyetler	2024 Bütçe	2024 Harcama Haziran	2025 Bütçe	2026 Tahmin	2027 Tahmin
<b>Yükseköğretim Kurumları Araştırma Altyapısı Kurulması ve Geliştirilmesi</b>	<b>1.800.000</b>	<b>0</b>	<b>7.500.000</b>	<b>9.088.000</b>	<b>10.487.000</b>
Bütçe İçi	1.800.000	0	7.500.000	9.088.000	10.487.000
Bütçe Dışı	0	0	0	0	0
<b>T O P L A M</b>	<b>1.800.000</b>	<b>0</b>	<b>7.500.000</b>	<b>9.088.000</b>	<b>10.487.000</b>
Bütçe İçi	1.800.000	0	7.500.000	9.088.000	10.487.000
Bütçe Dışı	0	0	0	0	0

**Faaliyetlere İlişkin Açıklamalar:**

**Yükseköğretim Kurumları Araştırma Altyapısı Kurulması ve Geliştirilmesi**

Dayanak: 2547 sayılı Yükseköğretim Kanunu ve Bilimsel Araştırma Yönetmeliği

Faaliyet Süreçleri:

Uygun maliyetlerle yerli radyasyon algılayıcı sistemlerin geliştirilmesi;

Ulusal sanayi için teknolojik bir altyapı oluşturmak ve teşvik sistemlerinin olumsuz etkilerini ortadan kaldırmak;

Ulusal ve uluslararası düzeyde yayın yapmak ve etkileşim sağlamak;

Toplumun radyasyon algılama teknolojileri üzerine ilgilerini ve dikkatlerini çekmek;

Gerekli uzman kadroları eğitmek ve geliştirmek.

## BOLU ABANT İZZET BAYSAL ÜNİVERSİTESİ PERFORMANS BİLGİSİ

**Bütçe Yılı:** 2025  
**Program Adı:** HAYAT BOYU ÖĞRENME

**Alt Program Adı:** YÜKSEKÖĞRETİM KURUMLARI SÜREKLİ EĞİTİM FAALİYETLERİ  
**Gerekçe ve Açıklamalar**

Yükseköğretim Kurumları Sürekli Eğitim Faaliyetleri alt programı ile toplumun tüm kesimlerine ihtiyaç duyduğu alanlarda eğitimler verilmesi, kamu kurum ve kuruluşları, özel sektör ve uluslararası kuruluşlarla iş birliğinin gelişmesine katkıda bulunulması hedeflenmiştir. İşgücü piyasasının talep ettiği becerilerin kazandırılması için yaşam boyu eğitim faaliyetlerine önem verilecektir. Üniversitemiz SÜYAM bünyesinde bütün vatandaşların kullanımına açık eğitim ve kurslar düzenlenecektir.

### Alt Program Hedefi:

Toplumun tüm kesimlerine ihtiyaç duyduğu alanlarda eğitimler verilmesi, kamu kurum ve kuruluşları, özel sektör ve uluslararası kuruluşlarla iş birliğinin gelişmesine katkıda bulunulması

### Performans Göstergeleri

Performans Göstergesi	Ölçü Birimi	2022	2024 Planlanan	2024 YS Gerç. Tahmini	2025 Hedef	2026 Tahmin	2027 Tahmin
1- Dezavantajlı gruplara yönelik sosyal entegrasyon ve kapsayıcılığa ilişkin yapılan faaliyet sayısı	Sayı	10	32	30	35	36	37

**Göstergeye İlişkin Açıklama:** Toplumsal katkıyı sağlayacak toplantı etkinliklerinin ihtiyaç analizi yapılarak bu etkinliklere katılım için üniversite içi ve dışı ilgili birimlerle iş birliklerinin artırılması sağlanacaktır.  
BAİBÜ Engelli Öğrenciler Danışma ve Koordinasyon Birimi de Bolu Abant İzzet Baysal Üniversitesinde yükseköğrenim gören engelli öğrencilerin öğrenim hayatlarını kolaylaştırabilmek için gerekli akademik ortamın hazırlanması ve eğitim-öğretim süreçlerine tam katılımların sağlanması amacıyla gerekli tedbirlerin alınması için çalışmalar yapacaktır.  
**Hesaplama Yöntemi:** Dezavantajlı gruplara yönelik sosyal entegrasyon ve kapsayıcılığa ilişkin yapılan faaliyet sayısı  
**Verinin Kaynağı:** Engelli Öğrenciler Danışma ve Koordinasyon Birimi Verileri ile İdare Faaliyet Raporu  
**Sorumlu İdare:**

Performans Göstergesi	Ölçü Birimi	2023	2024 Planlanan	2024 YS Gerç. Tahmini	2025 Hedef	2026 Tahmin	2027 Tahmin
2- Eğitim programlarına başvuran kişi sayısı	Sayı	1.337	115	1.100	1.150	1.200	1.250

**Göstergeye İlişkin Açıklama:** Merkezler kişilere, kamu ve özel sektöre, ulusal ve uluslararası kuruluşlara ihtiyaç duydukları alanlarda eğitim programları, kurslar, seminerler, çalıştaylar, sportif, sanatsal eğitim, kurs ve konferanslar düzenler ve bu faaliyetlerin koordinasyonunu sağlar. Merkezler, Üniversitenin konu ile ilgili tüm laboratuvar, kütüphane ve diğer eğitim imkanlarını katılımcılarının kullanımına sunulmasını sağlar. Eğitim Merkezlerinde planlanan eğitimlerin amacı, yapısı ve katılımcı kitlesi gibi faktörler dikkate alınarak çeşitli gruplara ayrılmıştır. Bu programlar; mesleki eğitim programları, bilgisayar-bilişim programları, dil eğitim programları, sağlık eğitim programları, engellileri topluma kazandırma, yaşam kalitesini yükseltme programları, meslek edindirme programları, kültür ve sanat programları, spor eğitim programlarını içermektedir.  
**Hesaplama Yöntemi:** Sürekli Eğitim Merkezi (SÜYAM) ve Dil Merkezi (DİLMER) tarafından düzenlenen eğitim programlarına başvuran kişi sayısı  
**Verinin Kaynağı:** SÜYAM ve DİLMER Yıllık Birim Faaliyet Raporu  
**Sorumlu İdare:**

Performans Göstergesi	Ölçü Birimi	2023	2024 Planlanan	2024 YS Gerç. Tahmini	2025 Hedef	2026 Tahmin	2027 Tahmin
3- Mezunlara yönelik gerçekleştirilen faaliyet sayısı	Sayı	24	17	17	18	19	20

**Göstergeye İlişkin Açıklama:** Kurumsallaşmanın gelişmesi açısından mezun öğrenci ve kuruma emek vermiş personelle ilişkilerin daha sık gözden geçirilmesi sağlanarak aidiyet duygusunun yükseltilmesi amaçlanmaktadır.  
**Hesaplama Yöntemi:** Kariyer Merkezi çalışmaları kapsamında mezunlara yönelik gerçekleştirilen faaliyet sayısı  
**Verinin Kaynağı:** Bolu Abant İzzet Baysal Üniversitesi (BAİBÜ) Kariyer Planlama ve Mezun İzleme Uygulama ve Araştırma Merkezi Verileri  
**Sorumlu İdare:**

Performans Göstergesi	Ölçü Birimi	2023	2024 Planlanan	2024 YS Gerç. Tahmini	2025 Hedef	2026 Tahmin	2027 Tahmin
4- Sürekli Eğitim Merkezi (SEM) ve Dil Merkezi (DİLMER) tarafından mesleki eğitime yönelik verilen sertifika sayısı	Sayı	850	550	530.000	550	560	570

**Göstergeye İlişkin Açıklama:**

Sürekli Eğitim Merkezi ile Dil Merkezi tarafından planlanan eğitimlerin amacı, yapısı ve katılımcı kitlesi gibi faktörler dikkate alınarak çeşitli gruplara ayrılmıştır. Bu programlar; mesleki eğitim programlarını, bilgisayar-bilişim programlarını, dil eğitim programlarını, sağlık eğitim programlarını, engellileri topluma kazandırma programlarını, yaşam kalitesini yükseltme programlarını, meslek edindirme programlarını, kültür ve sanat programlarını ve spor eğitim programlarını içermektedir.

**Hesaplama Yöntemi:**

Sürekli Eğitim Merkezi (SÜYAM) ve Dil Merkezi (DİLMER) tarafından düzenlenen mesleki eğitimlere yönelik verilen sertifika sayısı

**Verinin Kaynağı:**

SÜYAM ve DİLMER verileri ile Üniversite İzleme ve Değerlendirme Raporları

**Sorumlu İdare:**

Performans Göstergesi	Ölçü Birimi	2022	2024 Planlanan	2024 YS Gerç. Tahmini	2025 Hedef	2026 Tahmin	2027 Tahmin
5- Tamamlanan sosyal sorumluluk projeleri sayısı	Sayı	17	16	16	17	18	19

**Göstergeye İlişkin Açıklama:**

SÜYAM, bilim ve teknolojinin ışığında, dünyadaki değişime ve gelişime adapte olarak başta üniversitemiz öğrencisi, akademik ve idari personeli olmak üzere toplumun her kesimine yönelik ihtiyaç duyulan gereksinimler doğrultusunda araştırma, eğitim ve öğretim faaliyetleri düzenleyerek nitelikli insan gücünü yetiştirmeyi ve topluma hizmet etmeyi amaçlamaktadır.

**Hesaplama Yöntemi:**

SÜYAM Faaliyet Raporlarındaki proje sayısı

**Verinin Kaynağı:**

SÜYAM Faaliyet Raporları ile Üniversite İzleme ve Değerlendirme Raporları

**Sorumlu İdare:**

Performans Göstergesi	Ölçü Birimi	0	2024 Planlanan	2024 YS Gerç. Tahmini	2025 Hedef	2026 Tahmin	2027 Tahmin
6- Üniversitenin çevrecilik alanlarında aldığı ödül sayısı	Sayı	0	0	0	0	0	0

**Göstergeye İlişkin Açıklama:**

**Hesaplama Yöntemi:**

**Verinin Kaynağı:**

**Sorumlu İdare:**

**Alt Program Kapsamında Yürütülecek Faaliyet Maliyetleri**

Faaliyetler	2024 Bütçe	2024 Harcama Haziran	2025 Bütçe	2026 Tahmin	2027 Tahmin
<b>T O P L A M</b>	<b>0</b>	<b>0</b>	<b>0</b>	<b>0</b>	<b>0</b>
Bütçe İçi	0	0	0	0	0
Bütçe Dışı	0	0	0	0	0

**Faaliyetlere İlişkin Açıklamalar:**

.....

## BOLU ABANT İZZET BAYSAL ÜNİVERSİTESİ PERFORMANS BİLGİSİ

**Bütçe Yılı:** 2025  
**Program Adı:** TEDAVİ EDİCİ SAĞLIK

**Alt Program Adı:** TEDAVİ HİZMETLERİ  
**Gerekçe ve Açıklamalar**

Tedavi Hizmetleri alt programı ile tedavi edici sağlık hizmetinin erişilebilir ve etkili olarak sunulmasının sağlanması hedeflenmiştir. Sağlık hizmetlerine yönelik toplumsal faydayı artırmak amacıyla en fazla eksikliği hissedilen sağlık hizmetleri belirlenecek ve ihtiyaç duyulan kliniklerin fizibilitelerinin yapılarak, sunulan sağlık hizmetlerinin kalitesi ve çeşitliliği artırılabilecektir.

### Alt Program Hedefi:

Tedavi edici sağlık hizmetinin erişilebilir ve etkili olarak sunulmasının sağlanması

### Performans Göstergeleri

Performans Göstergesi	Ölçü Birimi	0	2024 Planlanan	2024 YS Gerç. Tahmini	2025 Hedef	2026 Tahmin	2027 Tahmin
1- Ameliyat sayısı	Sayı	0	0	0	0	0	0

**Göstergeye İlişkin Açıklama:**  
**Hesaplama Yöntemi:**  
**Verinin Kaynağı:**  
**Sorumlu İdare:**

Performans Göstergesi	Ölçü Birimi	2023	2024 Planlanan	2024 YS Gerç. Tahmini	2025 Hedef	2026 Tahmin	2027 Tahmin
2- Üniversite hastaneleri nitelikli yatak oranı	Oran	8	30	20	22	23	24

**Göstergeye İlişkin Açıklama:** Diş Hekimliği Fakültesi Hastanemizde bölge ve çevre halkına ağız-dış sağlığı konusunda üst düzeyde koruyucu ve tedavi edici hizmetler sunulmaktadır.  
**Hesaplama Yöntemi:** Diş Hekimliği Fakültesi Anabilim dallarındaki nitelikli ünit sayıları  
**Verinin Kaynağı:** Diş Hekimliği Fakültesi Birim Faaliyet Raporu  
**Sorumlu İdare:**

Performans Göstergesi	Ölçü Birimi	0	2024 Planlanan	2024 YS Gerç. Tahmini	2025 Hedef	2026 Tahmin	2027 Tahmin
3- Üniversite hastaneleri yatak doluluk oranı	Oran	0	0	0	0	0	0

**Göstergeye İlişkin Açıklama:**  
**Hesaplama Yöntemi:**  
**Verinin Kaynağı:**  
**Sorumlu İdare:**

Performans Göstergesi	Ölçü Birimi	2020	2024 Planlanan	2024 YS Gerç. Tahmini	2025 Hedef	2026 Tahmin	2027 Tahmin
4- Yatan hasta sayısı	Sayı	22.122	0	0	0	0	0

**Göstergeye İlişkin Açıklama:**  
**Hesaplama Yöntemi:**  
**Verinin Kaynağı:**  
**Sorumlu İdare:**

### Alt Program Kapsamında Yürütülecek Faaliyet Maliyetleri

Faaliyetler	2024 Bütçe	2024 Harcama Haziran	2025 Bütçe	2026 Tahmin	2027 Tahmin
<b>Ağız ve Dış Sağlığı Hizmetleri</b>	<b>408.037.000</b>	<b>117.329.332</b>	<b>421.130.000</b>	<b>432.068.000</b>	<b>442.648.000</b>
Bütçe İçi	15.037.000	2.661.930	21.130.000	27.068.000	32.648.000
Bütçe Dışı	393.000.000	114.667.402	400.000.000	405.000.000	410.000.000
<b>Diş Hekimliği Hastanesi Tarafından Yapılacak Taban Ödeme</b>	<b>36.077.000</b>	<b>18.986.535</b>	<b>60.511.000</b>	<b>68.885.000</b>	<b>74.359.000</b>
Bütçe İçi	36.077.000	18.986.535	60.511.000	68.885.000	74.359.000
Bütçe Dışı	0	0	0	0	0
<b>Üniversite Genel Hastane Hizmetleri</b>	<b>107.897.000</b>	<b>59.111.552</b>	<b>159.988.000</b>	<b>184.005.000</b>	<b>205.580.000</b>
Bütçe İçi	107.897.000	59.111.552	159.988.000	184.005.000	205.580.000
Bütçe Dışı	0	0	0	0	0
<b>T O P L A M</b>	<b>552.011.000</b>	<b>195.427.419</b>	<b>641.629.000</b>	<b>684.958.000</b>	<b>722.587.000</b>
Bütçe İçi	159.011.000	80.760.017	241.629.000	279.958.000	312.587.000
Bütçe Dışı	393.000.000	114.667.402	400.000.000	405.000.000	410.000.000



## **Faaliyetlere İlişkin Açıklamalar:**

### **Ağız ve Diş Sağlığı Hizmetleri**

Dayanak: 2547 sayılı Yükseköğretim Kanunu Madde 58

Faaliyet Süreçleri:

- 1-Sağlık hizmetlerinin çeşidini artırmak için konu uzmanı akademisyenlerin sayısını artırmak.
- 2-Sağlık hizmetlerinin çeşitlerini artırmak için yeni klinikler açmak.

### **Diş Hekimliği Hastanesi Tarafından Yapılacak Taban Ödeme**

Dayanak: 2547 sayılı Yükseköğretim Kanununun 58 inci maddesinin (c) fıkrası

Faaliyet Süreçleri:

- 1- Strateji ve Bütçe Başkanlığınca aktarılacak ödenekler kurumumuz bütçesine gider kaydedilerek diş hekimliği fakültesinin döner sermaye hesaplarına gönderilecektir.
- 2- Bu tutarlar, döner sermaye biriminin gelir hesaplarına kaydedilerek taban ödemelerinde kullanılacaktır.

### **Üniversite Genel Hastane Hizmetleri**

Dayanak:

2547 sayılı Yükseköğretim Kanunu Madde 58

Faaliyet Süreçleri:

- 1-Sağlık hizmetlerinin çeşidini artırmak için konu uzmanı akademisyenlerin sayısını artırmak.
- 2-Sağlık hizmetlerinin çeşitlerini artırmak için yeni klinikler açmak.

## BOLU ABANT İZZET BAYSAL ÜNİVERSİTESİ PERFORMANS BİLGİSİ

**Bütçe Yılı:** 2025

**Program Adı:** YÜKSEKÖĞRETİM

**Alt Program Adı:** ÖN LİSANS EĞİTİMİ, LİSANS EĞİTİMİ VE LİSANSÜSTÜ EĞİTİM

### Gerekçe ve Açıklamalar

Ön Lisans Eğitimi, Lisans Eğitimi ve Lisansüstü Eğitim alt programı ile mesleki yeterlilik sahibi ve gelişime açık mezunlar yetiştirilmesi hedeflenmiştir. Yükseköğretim düzeyindeki mesleki ve teknik eğitimle, program bütünlüğü temin edilecek ve nitelikli işgücünün yetiştirilmesinde uygulamalı eğitime ağırlık verilecektir. Güçlü ve gelişen akademik kadrosu ve eğitim odaklı üniversite konumlandırması ile başarıların sürdürülebilmesi ve nicelik olarak verilen eğitimin kalitesini artırıp, sürekli geliştirmeyi temel alan eğitim sistemine geçilmesi planlanmaktadır.

### Alt Program Hedefi:

Mesleki yeterlilik sahibi ve gelişime açık mezunlar yetiştirilmesi

### Performans Göstergeleri

Performans Göstergesi	Ölçü Birimi	2023	2024 Planlanan	2024 YS Gerç. Tahmini	2025 Hedef	2026 Tahmin	2027 Tahmin
1- Doktora eğitimini tamamlayanların sayısı	Sayı	90	25	50	52	54	55

**Göstereye İlişkin Açıklama:** Lisansa dayalı en az altı veya yüksek lisans mezunlarının kazanılan uzmanlığa dayalı en az dört yarı yıllık programı kapsayan ve orijinal bir araştırmanın sonuçlarını ortaya koymayı amaçlayan öğrenciler yetiştirmek amaçlanmaktadır.

**Hesaplama Yöntemi:** Yıl içerisinde mezun olan doktora öğrencisi sayısı

**Verinin Kaynağı:** Lisansüstü Eğitim Enstitüsü Müdürlüğü ile Öğrenci İşleri Daire Başkanlığının verileri

**Sorumlu İdare:**

Performans Göstergesi	Ölçü Birimi	2023	2024 Planlanan	2024 YS Gerç. Tahmini	2025 Hedef	2026 Tahmin	2027 Tahmin
2- Eğitim bilimleri kontenjan doluluk oranı	Oran	0,92	96	95	96	97	97

**Göstereye İlişkin Açıklama:** Eğitim bilimleri alanında eğitim, öğretim ve araştırma faaliyetlerini gerçekleştirerek ulusal ve uluslararası düzeyde temsil edebilecek, evrensel bilgi birikimine katkıda bulunacak nitelikli araştırmacılar yetiştirmek amaçlanmaktadır.

**Hesaplama Yöntemi:** Kayıtlı öğrenci sayısının 2024-2025 Eğitim-Öğretim Yılı Yükseköğretim Programları ve Kontenjanları Kılavuzunda

belirtilen kontenjan sayısına oranı

**Verinin Kaynağı:** Öğrenci İşleri Daire Başkanlığının verileri ile 2024-2025 Eğitim-Öğretim Yılı Yükseköğretim Programları ve

Kontenjanları Kılavuzu

**Sorumlu İdare:**

Performans Göstergesi	Ölçü Birimi	2023	2024 Planlanan	2024 YS Gerç. Tahmini	2025 Hedef	2026 Tahmin	2027 Tahmin
3- Eğitimin program süresinde bitirilmesi oranı	Oran	77	69	70	72	74	76

**Göstereye İlişkin Açıklama:** Üniversitede kalite kültürünün gelişmesini sağlayarak öğrencilerin eğitimlerini belirlenen normal program süresinde bitirmeleri sağlanacaktır.

**Hesaplama Yöntemi:** Eğitimi Program süresinde bitiren öğrenci sayısının, toplam mezun olan öğrenci sayısına oranı

**Verinin Kaynağı:** Öğrenci İşleri Daire Başkanlığı verileri

**Sorumlu İdare:**

Performans Göstergesi	Ölçü Birimi	2023	2024 Planlanan	2024 YS Gerç. Tahmini	2025 Hedef	2026 Tahmin	2027 Tahmin
4- Fen bilimleri kontenjan doluluk oranı	Oran	0,97	95	96	97	97	98

**Göstereye İlişkin Açıklama:** Fen bilimleri alanında eğitim, öğretim ve araştırma faaliyetlerini gerçekleştirerek ulusal ve uluslararası düzeyde temsil edebilecek, evrensel bilgi birikimine katkıda bulunacak nitelikli araştırmacılar yetiştirmek amaçlanmaktadır.

**Hesaplama Yöntemi:** Kayıtlı öğrenci sayısının 2024-2025 Eğitim-Öğretim Yılı Yükseköğretim Programları ve Kontenjanları Kılavuzunda

belirtilen kontenjan sayısına oranı

**Verinin Kaynağı:** Öğrenci İşleri Daire Başkanlığının verileri ile 2024-2025 Eğitim-Öğretim Yılı Yükseköğretim Programları ve

Kontenjanları Kılavuzu

**Sorumlu İdare:**

Performans Göstergesi	Ölçü Birimi	2023	2024 Planlanan	2024 YS Gerç. Tahmini	2025 Hedef	2026 Tahmin	2027 Tahmin
5- Kütüphanede bulunan basılı ve elektronik kaynak sayısı	Sayı	499.769	555.000	500.000	550.000	555.000	560.000

**Göstereye İlişkin Açıklama:** Basılı ve elektronik ortamda temin edilen kaynak sayılarıdır.

**Hesaplama Yöntemi:** Süreli ve süresiz yayın sayıları toplamı

**Verinin Kaynağı:** Stratejik Plan İzleme Raporu ve Kütüphane Daire Başkanlığı Birim Faaliyet Raporu

**Sorumlu İdare:**

Performans Göstergesi	Ölçü Birimi	2023	2024 Planlanan	2024 YS Gerç. Tahmini	2025 Hedef	2026 Tahmin	2027 Tahmin
6- Kütüphanede bulunan öğrenci başına düşen basılı ve elektronik kaynak sayısı	Sayı	14,8	18	15	18	19	20

**Göstergeye İlişkin Açıklama:** Eğitim odaklı üniversite olma hedefi çerçevesinde, programlarda verilen eğitimin uluslararası standartlara uygun hale getirilmesi amaçlanmaktadır.

**Hesaplama Yöntemi:** Basılı ve elektronik toplam kaynak sayısının toplam öğrenci sayısına oranı

**Verinin Kaynağı:** Üniversite İzleme ve Değerlendirme Raporu ile Kütüphane ve Dokümantasyon Daire Başkanlığı verileri

**Sorumlu İdare:**

Performans Göstergesi	Ölçü Birimi	2023	2024 Planlanan	2024 YS Gerç. Tahmini	2025 Hedef	2026 Tahmin	2027 Tahmin
7- Kütüphaneden yararlanan kişi sayısı	Sayı	320.593	45.000	40.000	41.000	42.000	43.000

**Göstergeye İlişkin Açıklama:** Kütüphanemiz kayıtlarında bulunan basılı ve elektronik yayın kaynaklarına tüm öğrenci ve personelimizin kolay ulaşılması sağlanacaktır.

**Hesaplama Yöntemi:** Üniversitemiz akademik, idari ve öğrenci sayıları toplamı

**Verinin Kaynağı:** İdare Faaliyet Raporu ve Kütüphane ve Dokümantasyon Daire Başkanlığı verileri

**Sorumlu İdare:**

Performans Göstergesi	Ölçü Birimi	2023	2024 Planlanan	2024 YS Gerç. Tahmini	2025 Hedef	2026 Tahmin	2027 Tahmin
8- Lisansüstü öğrencilerin toplam öğrenciler içindeki payı	Oran	0,08	9	9	9	10	10

**Göstergeye İlişkin Açıklama:** Yüksek lisans ve doktora ile tipta, diş hekimliğinde, eczacılıkta ve veteriner hekimlikte uzmanlık ve sanatta yeterlik eğitimi alan öğrencileri kapsamaktadır.

**Hesaplama Yöntemi:** Toplam lisansüstü öğrenci sayısının toplam öğrenci sayısına oranı

**Verinin Kaynağı:** İdare Faaliyet Raporu, Öğrenci İşleri Daire Başkanlığı ile Lisansüstü Eğitim Enstitüsü Müdürlüğü verileri

**Sorumlu İdare:**

Performans Göstergesi	Ölçü Birimi	2023	2024 Planlanan	2024 YS Gerç. Tahmini	2025 Hedef	2026 Tahmin	2027 Tahmin
9- Öğrenci başına düşen eğitim alanı	Metrekare	3,06	3,5	3,5	3,6	3,7	3,8

**Göstergeye İlişkin Açıklama:** Fiziki kapasite olarak yeni eğitim alanlarının oluşturulmasıyla öğrencilere daha kaliteli bir eğitim öğretim ortamı oluşturulması amaçlanmaktadır.

**Hesaplama Yöntemi:** Kurum verilerinde belirtilen toplam eğitim alanının toplam öğrenci sayısına oranı

**Verinin Kaynağı:** İdare Faaliyet Raporu ile Yapı İşleri ve Teknik Daire Başkanlığı verileri

**Sorumlu İdare:**

Performans Göstergesi	Ölçü Birimi	2023	2024 Planlanan	2024 YS Gerç. Tahmini	2025 Hedef	2026 Tahmin	2027 Tahmin
10- Öğrenci başına düşen kapalı alan	Metrekare	10,43	12	10,5	10,75	10,8	11

**Göstergeye İlişkin Açıklama:** Yeni yapılacak eğitim mekanları ile fiziki kapasite olarak öğrencilere daha kaliteli bir eğitim öğretim ortamı oluşturulması amaçlanmaktadır.

**Hesaplama Yöntemi:** Üniversitemiz verilerindeki toplam kapalı alanın toplam öğrenci sayısına oranı

**Verinin Kaynağı:** İdare Faaliyet Raporu ile Yapı İşleri ve Teknik Daire Başkanlığı verileri

**Sorumlu İdare:**

Performans Göstergesi	Ölçü Birimi	2023	2024 Planlanan	2024 YS Gerç. Tahmini	2025 Hedef	2026 Tahmin	2027 Tahmin
11- Öğrenci değişim programlarından yararlanan öğrencilerin oranı	Oran	0	0,37	0,35	0,36	0,37	0,38

**Göstergeye İlişkin Açıklama:** Öğrenci değişim programlarından yararlanacak öğrenci sayısının artırılması için çalışmalar planlanmaktadır.

**Hesaplama Yöntemi:** Değişim programlarından yararlanan öğrenci sayısının toplam öğrenci sayısına oranı

**Verinin Kaynağı:** Öğrenci İşleri Daire Başkanlığı ile Erasmus Koordinatörlüğü verileri

**Sorumlu İdare:**

Performans Göstergesi	Ölçü Birimi	2023	2024 Planlanan	2024 YS Gerç. Tahmini	2025 Hedef	2026 Tahmin	2027 Tahmin
12- Öğretim üyesi başına düşen öğrenci sayısı	Sayı	39,44	21	40	39	38	37

**Göstergeye İlişkin Açıklama:** Öğretim üyesi sayısının artırılmasıyla, öğretim üyesi başına düşen öğrenci sayısının düşürülmesi hedeflenmektedir.

**Hesaplama Yöntemi:** Toplam öğrenci sayısının, toplam öğretim elemanı sayısına bölümü

**Verinin Kaynağı:** İdare Faaliyet Raporu ile Personel Daire Başkanlığı Birim Faaliyet Raporları

**Sorumlu İdare:**

Performans Göstergesi	Ölçü Birimi	2023	2024 Planlanan	2024 YS Gerç. Tahmini	2025 Hedef	2026 Tahmin	2027 Tahmin
13- Sağlık bilimleri kontenjan doluluk oranı	Oran	0,99	100	99	99	99	99

**Göstergeye İlişkin Açıklama:** Gelişen ve değişen dünya koşullarında sağlık bilimleri alanında öncü, çağdaş ve yenilikçi bir yaklaşımla bilimsel araştırma faaliyetleri yürüten, lisansüstü düzeydeki özgün ve yaratıcı çalışmalarla ulusal, toplumsal ve bölgesel kalkınmaya katkı sağlayan, kalite odaklı ve üstün nitelikteki akademisyen ve araştırmacıların yetiştirilmesi amaçlanmaktadır.

**Hesaplama Yöntemi:** Kayıtlı öğrenci sayısının 2024-2025 Eğitim-Öğretim Yılı Yükseköğretim Programları ve Kontenjanları Kılavuzunda belirtilen kontenjan sayısına oranı

**Verinin Kaynağı:** Öğrenci İşleri Daire Başkanlığının verileri ile 2024-2025 Eğitim-Öğretim Yılı Yükseköğretim Programları ve Kontenjanları Kılavuzu

**Sorumlu İdare:**

Performans Göstergesi	Ölçü Birimi	2023	2024 Planlanan	2024 YS Gerç. Tahmini	2025 Hedef	2026 Tahmin	2027 Tahmin
14- Sosyal bilimler kontenjan doluluk oranı	Oran	0,96	97	96	97	97	97

**Göstergeye İlişkin Açıklama:** Sosyal ve beşerî bilimlerde lisansüstü düzeyde eğitim-öğretim ve araştırma faaliyetlerinin yürütülmesini ve geliştirilmesini sağlayarak ulusal ve uluslararası düzeyde sosyal bilimlerin değişik alanlarında bilim ve uygulamaya katkıda bulunacak akademisyen ve araştırmacıların yetiştirilmesi amaçlanmaktadır.

**Hesaplama Yöntemi:** Kayıtlı öğrenci sayısının 2024-2025 Eğitim-Öğretim Yılı Yükseköğretim Programları ve Kontenjanları Kılavuzunda belirtilen kontenjan sayısına oranı

**Verinin Kaynağı:** Öğrenci İşleri Daire Başkanlığının verileri ile 2024-2025 Eğitim-Öğretim Yılı Yükseköğretim Programları ve Kontenjanları Kılavuzu

**Sorumlu İdare:**

Performans Göstergesi	Ölçü Birimi	2023	2024 Planlanan	2024 YS Gerç. Tahmini	2025 Hedef	2026 Tahmin	2027 Tahmin
15- Teknokent veya Teknoloji Transfer Ofisi (TTO) projelerine katılan öğrenci sayısı	Sayı	0	0	0	0	0	0

**Göstergeye İlişkin Açıklama:**

**Hesaplama Yöntemi:**

**Verinin Kaynağı:**

**Sorumlu İdare:**

Performans Göstergesi	Ölçü Birimi	0	2024 Planlanan	2024 YS Gerç. Tahmini	2025 Hedef	2026 Tahmin	2027 Tahmin
16- Uluslararası kuruluşlarla ortak uygulanan eğitim programı sayısı	Sayı	0	0	0	0	0	0

**Göstergeye İlişkin Açıklama:**

**Hesaplama Yöntemi:**

**Verinin Kaynağı:**

**Sorumlu İdare:**

Performans Göstergesi	Ölçü Birimi	2023	2024 Planlanan	2024 YS Gerç. Tahmini	2025 Hedef	2026 Tahmin	2027 Tahmin
17- Yabancı dilde eğitim veren program sayısı	Sayı	18	19	18	19	20	20

**Göstergeye İlişkin Açıklama:** Yabancı dilde eğitim veren program sayısını artırarak yenilikçi ve dinamik bir anlayışla dil öğretimindeki çağdaş yaklaşımları, yöntem ve teknikleri Üniversitemizin hedef ve amaçlarıyla birleştirerek uluslararası standartlarda bir dil eğitimi vererek eğitim kalitesinin yükseltilmesi hedeflenmektedir.

**Hesaplama Yöntemi:** Yabancı dilde eğitim veren programların sayısı

**Verinin Kaynağı:** Öğrenci İşleri Daire Başkanlığı ile Yabancı Diller Yüksekokulu Müdürlüğü verileri

**Sorumlu İdare:**

Performans Göstergesi	Ölçü Birimi	2023	2024 Planlanan	2024 YS Gerç. Tahmini	2025 Hedef	2026 Tahmin	2027 Tahmin
18- Yabancı uyruklu akademisyen sayısı	Sayı	12	14	12	13	13	14

**Göstergeye İlişkin Açıklama:** 2547 sayılı Kanun'un 34'üncü maddesi uyarınca Üniversitemizde yabancı uyruklu öğretim elemanları istihdam edilerek eğitim kalitesinin artırılması amaçlanmaktadır.

**Hesaplama Yöntemi:** İdare Faaliyet Raporu ile Personel Daire Başkanlığı Birim Faaliyet Raporlarında yer alan yabancı uyruklu personel sayısı

**Verinin Kaynağı:** İdare Faaliyet Raporu ile Personel Daire Başkanlığı Birim Faaliyet Raporları

**Sorumlu İdare:**

Performans Göstergesi	Ölçü Birimi	2023	2024 Planlanan	2024 YS Gerç. Tahmini	2025 Hedef	2026 Tahmin	2027 Tahmin
19- Yabancı uyruklu öğrenci sayısı	Sayı	2.838	2.300	2.350	2.400	2.500	2.600

**Göstergeye İlişkin Açıklama:** 2547 sayılı Kanun'un 45 inci maddesi çerçevesinde, yabancı uyruklu öğrencilerin yükseköğretim kurumlarına kabul usul ve esasları doğrultusunda Kurumumuza kayıtlanan yabancı uyruklu öğrencilere kaliteli eğitim verilmesi hedeflenmektedir.

**Hesaplama Yöntemi:** Üniversitemiz programlarında kayıtlı yabancı uyruklu öğrenci sayıları

**Verinin Kaynağı:** Öğrenci İşleri Daire Başkanlığından resmi yazı ile alınan yabancı uyruklu öğrenci sayıları tablosu

**Sorumlu İdare:**

Performans Göstergesi	Ölçü Birimi	2023	2024 Planlanan	2024 YS Gerç. Tahmini	2025 Hedef	2026 Tahmin	2027 Tahmin
20- Yan dal ve çift ana dal programından mezun olanların toplam mezun sayısına oranı	Oran	0	0,29	0,28	0,29	0,3	0,3

**Göstergeye İlişkin Açıklama:** Eğitim odaklı üniversite olma tespiti çerçevesinde, programlarda verilen eğitimi uluslararası standartlara uygun hale getirilmesi amaçlanmaktadır.

**Hesaplama Yöntemi:** Yan dal ve çift ana dal programından mezun olanların toplam mezun sayısına oranı

**Verinin Kaynağı:** Üniversitemiz Stratejik Planı ile Öğrenci İşleri Daire Başkanlığının verileri

**Sorumlu İdare:**

### Alt Program Kapsamında Yürütülecek Faaliyet Maliyetleri

Faaliyetler	2024 Bütçe	2024 Harcama Haziran	2025 Bütçe	2026 Tahmin	2027 Tahmin
<b>Doktora Öğrencilerine Yönelik Burs Hizmetleri</b>	<b>0</b>	<b>285.000</b>	<b>0</b>	<b>0</b>	<b>0</b>
Bütçe İçi	0	285.000	0	0	0
Bütçe Dışı	0	0	0	0	0
<b>Doktora ve Tıpta Uzmanlık Eğitimi</b>	<b>79.738.000</b>	<b>19.558.316</b>	<b>62.142.000</b>	<b>72.186.000</b>	<b>81.373.000</b>
Bütçe İçi	79.738.000	19.558.316	62.142.000	72.186.000	81.373.000
Bütçe Dışı	0	0	0	0	0
<b>Lisans Öğrencilerine Yönelik Burs Hizmetleri</b>	<b>0</b>	<b>189.000</b>	<b>0</b>	<b>0</b>	<b>0</b>
Bütçe İçi	0	189.000	0	0	0
Bütçe Dışı	0	0	0	0	0
<b>OSB Meslek Yüksekokulları Eğitim Desteği</b>	<b>0</b>	<b>150.000</b>	<b>0</b>	<b>0</b>	<b>0</b>
Bütçe İçi	0	150.000	0	0	0
Bütçe Dışı	0	0	0	0	0
<b>Yükseköğretim Kurumları Bilgi ve Kültürel Kaynaklar ile Sportif Altyapının Geliştirilmesi Hizmetleri</b>	<b>15.539.000</b>	<b>7.689.215</b>	<b>20.674.000</b>	<b>25.041.000</b>	<b>29.202.000</b>
Bütçe İçi	15.539.000	7.689.215	20.674.000	25.041.000	29.202.000
Bütçe Dışı	0	0	0	0	0
<b>Yükseköğretim Kurumları Birinci Öğretim</b>	<b>1.910.385.000</b>	<b>904.498.746</b>	<b>2.731.008.000</b>	<b>3.174.968.000</b>	<b>3.571.003.000</b>
Bütçe İçi	1.910.385.000	904.498.746	2.731.008.000	3.174.968.000	3.571.003.000
Bütçe Dışı	0	0	0	0	0
<b>Yükseköğretim Kurumları İkinci Öğretim</b>	<b>6.303.000</b>	<b>1.744.332</b>	<b>4.950.000</b>	<b>5.613.000</b>	<b>6.093.000</b>
Bütçe İçi	6.303.000	1.744.332	4.950.000	5.613.000	6.093.000
Bütçe Dışı	0	0	0	0	0
<b>Yükseköğretim Kurumları Tezsiz Yüksek Lisans</b>	<b>643.000</b>	<b>0</b>	<b>549.000</b>	<b>623.000</b>	<b>676.000</b>
Bütçe İçi	643.000	0	549.000	623.000	676.000
Bütçe Dışı	0	0	0	0	0
<b>Yükseköğretim Kurumları Uluslararası Ortak Eğitim ve Öğretim Programı</b>	<b>30.001.290</b>	<b>6.769.066</b>	<b>20.000.000</b>	<b>22.000.000</b>	<b>25.000.000</b>
Bütçe İçi	0	0	0	0	0
Bütçe Dışı	30.001.290	6.769.066	20.000.000	22.000.000	25.000.000
<b>Yükseköğretim Kurumları Uzaktan Eğitim</b>	<b>1.818.000</b>	<b>341.180</b>	<b>2.599.000</b>	<b>2.947.000</b>	<b>3.199.000</b>
Bütçe İçi	1.818.000	341.180	2.599.000	2.947.000	3.199.000
Bütçe Dışı	0	0	0	0	0
<b>Yükseköğretim Kurumları Yaz Okulları</b>	<b>1.197.000</b>	<b>0</b>	<b>783.000</b>	<b>890.000</b>	<b>967.000</b>
Bütçe İçi	1.197.000	0	783.000	890.000	967.000
Bütçe Dışı	0	0	0	0	0
<b>T O P L A M</b>	<b>2.045.624.290</b>	<b>941.224.856</b>	<b>2.842.705.000</b>	<b>3.304.268.000</b>	<b>3.717.513.000</b>
Bütçe İçi	2.015.623.000	934.455.789	2.822.705.000	3.282.268.000	3.692.513.000
Bütçe Dışı	30.001.290	6.769.066	20.000.000	22.000.000	25.000.000

### Faaliyetlere İlişkin Açıklamalar:

#### Doktora Öğrencilerine Yönelik Burs Hizmetleri

Dayanak: 2547 sayılı Yükseköğretim Kanununun 10. maddesi ve yılı merkezi yönetim bütçe kanunu

Faaliyet Süreçleri:

Yükseköğretim Kurulu tarafından ülkemizin öncelikli alanlarında doktoralı insan kaynağına olan ihtiyacı karşılamak üzere, Üniversitemiz doktora programlarında öğrenim gören öğrencileri desteklemek amacıyla YÖK tarafından kurumumuza aktarılan tutarlar oranında burs desteği sağlanacaktır.

#### Doktora ve Tıpta Uzmanlık Eğitimi

Dayanak: 2547 sayılı Yükseköğretim Kanununun 14 ve 44. maddeleri ile 663 sayılı Sağlık Bakanlığı ve Bağlı Kuruluşlarının Teşkilat ve Görevleri Hakkında Kanun Hükmünde Kararnamenin 22. maddesi

Faaliyet Süreçleri:



1- Doktora programları ile öğrenciye bağımsız araştırma yapma, bilimsel problemleri, verileri geniş ve derin bir bakış açısı ile irdeleyerek yorum yapma, analiz etme ve yeni sentezlere ulaşmak için gerekli beceriler kazandırılacaktır.

2- Tıp ve Diş Hekimliğinde uzmanlık programları ile tıp veya diş hekimliğinde uzman olabilmek için gereken eğitim ve öğretim hizmeti verilecektir.

#### **Lisans Öğrencilerine Yönelik Burs Hizmetleri**

Dayanak: 2547 sayılı Yükseköğretim Kanununun 10. maddesi ve yılı merkezi yönetim bütçe kanunu

Faaliyet Süreçleri:

Yükseköğretim Kurulu tarafından ülkenin ekonomik ve sosyal gelişimi ile refahı için önemli olan alanlara öncelik tanınmak suretiyle belirlenen yükseköğretim kurumlarındaki lisans programlarına ilk üç sırada yerleşen ve Üniversitemize kayıt yaptıran öğrencilere, 2547 sayılı Kanunun 10 uncu maddesi çerçevesinde YÖK tarafından kurumumuza aktarılan tutarlar oranında burs desteği sağlanacaktır.

#### **OSB Meslek Yüksekokulları Eğitim Desteği**

Dayanak: 7033 sayılı Kanunun 15. Maddesi, Yükseköğretim Kurumlarının Organize Sanayi Bölgelerinde Kurulan Meslek Yüksekokullarında Öğrenim Görecek Öğrenciler İçin Eğitim Desteği Verilmesine İlişkin Usul ve Esaslar

Faaliyet Süreçleri: Bolu Organize Sanayi de kurulan Bolu Teknik Bilimler Meslek Yüksekokulu öğrencileri için verilen destekle Eğitim-Öğretim için ihtiyaç duyulan konularda iyileştirmeler yapılacaktır.

#### **Yükseköğretim Kurumları Bilgi ve Kültürel Kaynaklar ile Sportif Altyapının Geliştirilmesi Hizmetleri**

Dayanak: 124 sayılı KHK 33. maddesi.

Faaliyet Süreçleri:

- 1- Kütüphaneye mali destek miktarı arttırılacaktır.
- 2- Kütüphaneye kitap istek duyuruları akademisyen, öğrenci, idari personel bazında yapılacaktır.
- 3- Kütüphane bünyesindeki yayın sayısının artırılması sağlanacaktır.

#### **Yükseköğretim Kurumları Birinci Öğretim**

Dayanak: 2547 sayılı Yükseköğretim Kanunu

Faaliyet Süreçleri:

- 1- Ulusal ve uluslararası akredite olmuş program sayısının arttırılması.
- 2- Üniversite tarafından sağlanan eğitimin denetim ve değerlendirilmesinin yapılması.
- 3- Öğrenci sayısının öğretim elemanı ile orantılı olarak artırılması.
- 4- Akademik programların sayısı ve çeşidinin artırılması.

#### **Yükseköğretim Kurumları İkinci Öğretim**

Dayanak: 2547 sayılı Yükseköğretim Kanunu ve 3843 sayılı Kanun

Faaliyet Süreçleri:

- 1- Ek ders, sınav ve fazla çalışma ücretlerinin karşılanması,
- 2- Üniversitenin mal ve hizmet ihtiyacının belirlenen oranda karşılanması.

#### **Yükseköğretim Kurumları Tezsiz Yüksek Lisans**

Dayanak: 2547 sayılı Yükseköğretim Kanunu ve Lisansüstü Eğitim ve Öğretim Yönetmeliği

Faaliyet Süreçleri:

Disiplinler arası yüksek lisans ve doktora programları açılmasını teşvik etmek amacıyla;

- 1-Disiplinler arası program açılması teşvik edilecektir.
- 2-Alanında uzman öğretim üyeleri istihdam edilecektir.

#### **Yükseköğretim Kurumları Uzaktan Eğitim**

Dayanak: 2547 sayılı Kanunun 7. maddesinin birinci fıkrasının (d) bendinin (2) numaralı alt bendi ile 14. maddesi

Faaliyet Süreçleri:

- 1- İnternet destekli eğitim öğretim faaliyetlerinin daha etkin ve verimli yürütülmesini temin etmek,
- 2- Lisans tamamlama, eğitiminde e-öğrenme temelli ders ve program açmak, geliştirmek ve Üniversitede verilmekte olan dersleri e-öğrenme ile desteklemek.

#### **Yükseköğretim Kurumları Yaz Okulları**

Dayanak: 2547 sayılı Yükseköğretim Kanununun Ek 26. maddesi

Faaliyet Süreçleri:

- 1- Ön lisans, lisans ve lisansüstü programlarında kayıtlı bütün öğrenciler ile diğer üniversitelerin öğrencileri için yaz öğretimi programı düzenlenecektir,
- 2- Ek ders, sınav ve fazla çalışma ücretleri karşılanacaktır,
- 3- Kurumun belirlenen oranda mal ve hizmet ihtiyacı karşılanacaktır.

**Alt Program Adı:** ÖĞRETİM ELEMANLARINA SAĞLANAN BURS VE DESTEKLER  
**Gerekeçe ve Açıklamalar**

Öğretim Elemanlarına Sağlanan Burs ve Destekler alt programı ile alanında yetkin, araştırmacı, bilgi üreten ve aktaran akademisyenler yetiştirilmesi hedeflenmiştir. Öğretim elemanlarının en az bir yabancı dilde yazılı ve sözlü iletişim kurabilecek şekilde iyi derecede öğrenmesini sağlamak üzere eğitim yöntemleri geliştirilecek ve gerekli desteğin sağlanması hususunda çalışma yapılacaktır.

**Alt Program Hedefi:**

Alanında yetkin, araştırmacı, bilgi üreten ve aktaran akademisyenler yetiştirilmesi

**Performans Göstergeleri**

Performans Göstergesi	Ölçü Birimi	0	2024 Planlanan	2024 YS Gerç. Tahmini	2025 Hedef	2026 Tahmin	2027 Tahmin
1- SCI, SCI-Expanded, SSCI ve AHCI kapsamındaki dergilerde öğretim elemanı başına düşen yayın sayısı	Sayı	0	0	0	0	0	0

**Göstereye İlişkin Açıklama:**

**Hesaplama Yöntemi:**

**Verinin Kaynağı:**

**Sorumlu İdare:**

Performans Göstergesi	Ölçü Birimi	2023	2024 Planlanan	2024 YS Gerç. Tahmini	2025 Hedef	2026 Tahmin	2027 Tahmin
2- Yükseköğretim Kurulu tarafından belirlenecek öncelikli alanlarda sağlanan burslardan yararlanan doktora öğrenci sayısı	Sayı	8	6	5	4	3	2

**Göstereye İlişkin Açıklama:** Ülkemizin bilimsel düzeyinin gelişimine yönelik olmak üzere Devlet üniversitelerinde bulunan ve YÖK tarafından belirlenen öncelikli alanlarda yapılan doktora programlarındaki öğrencilere 5102 sayılı Kanuna tabi olmaksızın verilen burslardır.

**Hesaplama Yöntemi:**

**Verinin Kaynağı:**

**Sorumlu İdare:**

Yükseköğretim Kurulu Başkanlığı Resmi Yazıları Eki Bursiyer Listeleri  
 Yükseköğretim Kurulu Başkanlığı Resmi Yazıları ile Lisansüstü Eğitim Enstitüsü Müdürlüğü verileri

Performans Göstergesi	Ölçü Birimi	2023	2024 Planlanan	2024 YS Gerç. Tahmini	2025 Hedef	2026 Tahmin	2027 Tahmin
3- Yükseköğretim Kurulu tarafından sağlanan araştırma desteklerinden yararlananların sayısı	Sayı	0	19	8	7	6	6

**Göstereye İlişkin Açıklama:**

öğrencilere verilen burslardır.

**Hesaplama Yöntemi:**

**Verinin Kaynağı:**

**Sorumlu İdare:**

Yükseköğretim Kurulu tarafından belirlenen Üniversitemizdeki lisans programlarına ilk üç sırada yerleşen  
 Yükseköğretim Kurulu Başkanlığı Resmi Yazıları Eki Bursiyer Listeleri  
 Yükseköğretim Kurulu Başkanlığı Resmi Yazıları ile Ziraat ve Fen Edebiyat Fakültesi verileri

Performans Göstergesi	Ölçü Birimi	2021	2024 Planlanan	2024 YS Gerç. Tahmini	2025 Hedef	2026 Tahmin	2027 Tahmin
4- Yükseköğretim Kurulu, Türkiye Bilimler Akademisi ve TÜBİTAK bilim, teşvik ve sanat ödülleri sayısı	Sayı	0	0	0	0	0	0

**Göstereye İlişkin Açıklama:**

**Hesaplama Yöntemi:**

**Verinin Kaynağı:**

**Sorumlu İdare:**

**Alt Program Kapsamında Yürütülecek Faaliyet Maliyetleri**

Faaliyetler	2024 Bütçe	2024 Harcama Haziran	2025 Bütçe	2026 Tahmin	2027 Tahmin
<b>TOPLAM</b>	<b>0</b>	<b>0</b>	<b>0</b>	<b>0</b>	<b>0</b>
Bütçe İçi	0	0	0	0	0
Bütçe Dışı	0	0	0	0	0

**Faaliyetlere İlişkin Açıklamalar:**

**Öğretim Üyesi Yetiştirme Programı ve Yurtdışı Destek Hizmetleri**

Dayanak: 2547 sayılı Yükseköğretim Kanununun 10. maddesi ve yılı merkezi yönetim bütçe kanunu

**Faaliyet Süreçleri:**

2547 sayılı Kanunun 10 uncu maddesi uyarınca yurt içinde ve yurt dışında öğretim üyesi yetiştirilmesi amacıyla Yükseköğretim Kurulu tarafından ÖYP çerçevesinde desteklenmesine karar verilen başvurulara ilişkin, tahakkuk ettirilmek suretiyle kurumumuz bütçesine aktarılan tutarların karşılığı, bir yandan (B) işaretli cetvele öz gelir, diğer yandan (A) işaretli cetvele ödenek olarak kaydedilecektir.

**Alt Program Adı:** YÜKSEKÖĞRETİMDE ÖĞRENCİ YAŞAMI  
**Gereke ve Açıklamalar**

Yükseköğretimde Öğrenci Yaşamı alt programı ile öğrencilerimize sunulan beslenme ve barınma hizmetlerinin kalitesinin artırılması; öğrencilerin kişisel ve sosyal gelişimi desteklenerek yaşam kalitesinin yükseltilmesi hedeflenmiştir. Üniversitemiz öğrencilerine sağlanan sosyal imkanların kapasitelerini artırmak amacıyla, devletimizin imkânlarına ek olarak Türkiye'nin en büyük hayırseverlerinden biri olan ve Üniversitemizin ismini aldığı İzzet Baysal ve diğer hayırseverlerimizin yatırımlarıyla, kısa sürede mükemmel bir fiziki yapı ve üstün teknolojik donanıma ulaşılmaya ve öğrencilerimize çağdaş, gelişmiş bir eğitim ortamı oluşturulmaya çalışılacaktır.

**Alt Program Hedefi:**

Yükseköğretim öğrencilerine sunulan beslenme ve barınma hizmetlerinin kalitesinin artırılması; öğrencilerin kişisel ve sosyal gelişimi desteklenerek yaşam kalitesinin yükseltilmesi

**Performans Göstergeleri**

Performans Göstergesi	Ölçü Birimi	2022	2024 Planlanan	2024 YS Gerç. Tahmini	2025 Hedef	2026 Tahmin	2027 Tahmin
1- Barınma hizmetlerinden yararlanan öğrenci sayısı	Sayı	0	0	0	0	0	0

**Göstergeye İlişkin Açıklama:**

**Hesaplama Yöntemi:**

**Verinin Kaynağı:**

**Sorumlu İdare:**

Performans Göstergesi	Ölçü Birimi	2023	2024 Planlanan	2024 YS Gerç. Tahmini	2025 Hedef	2026 Tahmin	2027 Tahmin
2- Beslenme hizmetlerinden yararlanan öğrenci sayısı	Sayı	364.210	550.000	560.000	570.000	580.000	590.000

**Göstergeye İlişkin Açıklama:**

**Hesaplama Yöntemi:**

**Verinin Kaynağı:**

**Sorumlu İdare:**

Performans Göstergesi	Ölçü Birimi	2023	2024 Planlanan	2024 YS Gerç. Tahmini	2025 Hedef	2026 Tahmin	2027 Tahmin
3- Öğrenci başına düşen sosyal donatı alanı	Metrekare	7,36	7,6	7,36	7,4	7,45	7,5

**Göstergeye İlişkin Açıklama:**

**Hesaplama Yöntemi:**

**Verinin Kaynağı:**

**Sorumlu İdare:**

Performans Göstergesi	Ölçü Birimi	2023	2024 Planlanan	2024 YS Gerç. Tahmini	2025 Hedef	2026 Tahmin	2027 Tahmin
4- Öğrenci kulüp ve topluluk sayısı	Sayı	126	132	120	125	128	130

**Göstergeye İlişkin Açıklama:**

**Hesaplama Yöntemi:**

**Verinin Kaynağı:**

**Sorumlu İdare:**

Performans Göstergesi	Ölçü Birimi	2023	2024 Planlanan	2024 YS Gerç. Tahmini	2025 Hedef	2026 Tahmin	2027 Tahmin
5- Sosyal, kültürel ve sportif faaliyet sayısı	Sayı	132	262	200	210	220	225

**Göstergeye İlişkin Açıklama:**

**Hesaplama Yöntemi:**

**Verinin Kaynağı:**

**Sorumlu İdare:**

Performans Göstergesi	Ölçü Birimi	2023	2024 Planlanan	2024 YS Gerç. Tahmini	2025 Hedef	2026 Tahmin	2027 Tahmin
6- Yükseköğretimde öğrenci başına barınma harcaması	TL	0	0	0	0	0	0

**Göstergeye İlişkin Açıklama:**

**Hesaplama Yöntemi:**

**Verinin Kaynağı:**

**Sorumlu İdare:**

- Lütfen detay ekranından kaynak ve yayınlama sıklığı bilgilerini giriniz!

Performans Göstergesi	Ölçü Birimi	2023	2024 Planlanan	2024 YS Gerç. Tahmini	2025 Hedef	2026 Tahmin	2027 Tahmin
7- Yükseköğretimde öğrenci başına beslenme harcaması	TL	299,83	220	300	310	320	330

**Göstergeye İlişkin Açıklama:** Üniversitemizin Gölköy, Bolu MYO, Bolu Teknik Bilimler MYO, Gerede MYO, Yeniçağa Yaşar Çelik MYO, Mengen MYO, Seben İzzet Baysal MYO ve Mudurnu Süreyya Astarçı MYO yerleşkelerinde bulunan yemekhanelerinde öğrencilerimize beslenme hizmeti verilmektedir. Bu hizmet ihale sonucu belirlenen özel firmalar eliyle sunulmaktadır. Gıda mühendisleri tarafından öğrencilerimizin gelişimleri de göz önüne alınarak hazırlanan menülerle öğrenciye her öğünde seçmeli 4 kap öğlen ve akşam yemeği hizmeti verilmektedir.

**Hesaplama Yöntemi:** Beslenme hizmeti için yapılan toplam harcamanın yemek yiyen öğrenci sayısına oranı

**Verinin Kaynağı:** Sağlık kültür ve Spor Daire Başkanlığı verileri

**Sorumlu İdare:**

Performans Göstergesi	Ölçü Birimi	2022	2024 Planlanan	2024 YS Gerç. Tahmini	2025 Hedef	2026 Tahmin	2027 Tahmin
8- Yükseköğretimde öğrenci yaşamından memnuniyet oranı	Oran	0	0	0	0	0	0

**Göstergeye İlişkin Açıklama:**

**Hesaplama Yöntemi:**

**Verinin Kaynağı:**

**Sorumlu İdare:**

Performans Göstergesi	Ölçü Birimi	2023	2024 Planlanan	2024 YS Gerç. Tahmini	2025 Hedef	2026 Tahmin	2027 Tahmin
9- Yükseköğretimde öğrencilere sunulan sağlık hizmetinden yararlanan öğrenci sayısının toplam öğrenci sayısına oranı	Oran	0,01	2	0,02	0,02	0,02	0,02

**Göstergeye İlişkin Açıklama:** Üniversitemiz Sağlık Merkezi'nin temel amacı öğrencilerimize, akademik ve idari bütün personelimize kapsamlı olarak, koruyucu sağlık hizmetleri dahil, nitelikli "Temel Sağlık Hizmetleri" sunmaktır. Sağlık Kültür ve Spor Daire Başkanlığı tarafından tıbbi malzeme ve büro malzemesi desteği sağlanarak, hizmetlerin izleme ve değerlendirilmesi daha çağdaş yöntemlerle yapılmaktadır.

Bolu Abant İzzet Baysal Üniversitesi Sağlık Kültür ve Spor Daire Başkanlığı bünyesinde yer alan MEDİKO birimi 1 hekim, 1 psikolog, 1 hemşire ve 1 laborant ile hafta içi günlerde 08:00-17:00 saatleri arasında hizmet vermektedir.

**Hesaplama Yöntemi:** Öğrencilere sunulan sağlık hizmetinden yararlanan öğrenci sayısının toplam öğrenci sayısına oranı

**Verinin Kaynağı:** Sağlık kültür ve Spor Daire Başkanlığı verileri

**Sorumlu İdare:**

### Alt Program Kapsamında Yürütülecek Faaliyet Maliyetleri

Faaliyetler	2024 Bütçe	2024 Harcama Haziran	2025 Bütçe	2026 Tahmin	2027 Tahmin
<b>Yükseköğretimde Barınma Hizmetleri</b>	<b>3.883.000</b>	<b>0</b>	<b>5.083.000</b>	<b>5.764.000</b>	<b>6.256.000</b>
Bütçe İçi	3.883.000	0	5.083.000	5.764.000	6.256.000
Bütçe Dışı	0	0	0	0	0
<b>Yükseköğretimde Beslenme Hizmetleri</b>	<b>36.066.000</b>	<b>14.840.365</b>	<b>68.912.000</b>	<b>77.777.000</b>	<b>83.640.000</b>
Bütçe İçi	36.066.000	14.840.365	68.912.000	77.777.000	83.640.000
Bütçe Dışı	0	0	0	0	0
<b>Yükseköğretimde Kültür ve Spor Hizmetleri</b>	<b>2.242.000</b>	<b>724.817</b>	<b>3.206.000</b>	<b>3.637.000</b>	<b>3.948.000</b>
Bütçe İçi	2.242.000	724.817	3.206.000	3.637.000	3.948.000
Bütçe Dışı	0	0	0	0	0
<b>Yükseköğretimde Öğrenci Yaşamına İlişkin Diğer Hizmetler</b>	<b>19.137.000</b>	<b>9.537.706</b>	<b>25.445.000</b>	<b>29.233.000</b>	<b>32.515.000</b>
Bütçe İçi	19.137.000	9.537.706	25.445.000	29.233.000	32.515.000
Bütçe Dışı	0	0	0	0	0
<b>Yükseköğretimde Sağlık Hizmetleri</b>	<b>174.000</b>	<b>0</b>	<b>248.000</b>	<b>282.000</b>	<b>306.000</b>
Bütçe İçi	174.000	0	248.000	282.000	306.000
Bütçe Dışı	0	0	0	0	0
<b>T O P L A M</b>	<b>61.502.000</b>	<b>25.102.887</b>	<b>102.894.000</b>	<b>116.693.000</b>	<b>126.665.000</b>
Bütçe İçi	61.502.000	25.102.887	102.894.000	116.693.000	126.665.000
Bütçe Dışı	0	0	0	0	0

### Faaliyetlere İlişkin Açıklamalar:

#### Yükseköğretimde Barınma Hizmetleri

Dayanak: 2547 sayılı Yükseköğretim Kanununun 47. maddesi ile 124 sayılı KHK'nın 32. maddesi

Faaliyet Süreçleri:

- 1- Mengen 75.Yıl İçe Halk Kütüphanesi binası kız öğrenci yurdu olarak hizmet vermekte iken bina performans raporunun olumsuz olması nedeniyle Üniversite Yönetim Kurulumuzun 22.12.2022 tarihli 2022/422 sayılı kararı ile kapatılmıştır.
- 2- Üniversitemiz Gölköy Kampüsünde 4 bloktan oluşan 2 adet yurt binamız 04.10.2017 tarihinde, Seben'de 1 bina 2 bloktan oluşan kız-erkek öğrenci yurt binamız ise 16.03.2016 tarihinde imzalanan protokol ile Kredi ve Yurtlar Kurumuna devredildiğinden Kurumumuzca barınma hizmeti sunulmamaktadır.

### **Yükseköğretimde Beslenme Hizmetleri**

Dayanak: 2547 sayılı Yükseköğretim Kanununun 47. maddesi ile 124 sayılı KHK'nın 32. maddesi

Faaliyet Süreçleri:

1- Üniversitemizin Gölköy, Bolu MYO, Bolu Teknik Bilimler MYO, Gerede MYO, Yeniçağa Yaşar Çelik MYO, Mengen MYO, Seben İzzet Baysal MYO ve Mudurnu Süreyya Astarçı MYO yerleşkelerinde bulunan yemekhanelerinde öğrencilerimize beslenme hizmeti verilecektir. Bu hizmet ihale sonucu belirlenen özel firmalar eliyle sunulacaktır.

2- Gıda mühendisleri tarafından öğrencilerimizin gelişimleri de göz önüne alınarak hazırlanan menülerle öğrenciye ve personele her öğünde seçmeli 4 kap öğlen ve akşam yemeği hizmeti bir kişiye bir öğün olarak verilecektir.

### **Yükseköğretimde Kültür ve Spor Hizmetleri**

Dayanak: 2547 sayılı Yükseköğretim Kanununun 47. maddesi ile 124 sayılı KHK'nın 32. maddesi

Faaliyet Süreçleri:

1- Ulusal ve uluslararası düzeyde düzenlenen etkinlikler teşvik edilecektir,

2- Sivil Toplum Kuruluşları ile iş birliği yapılacaktır,

3- Kültürel, sportif ve sanatsal etkinliklerle toplumsal birlik kuvvetlendirilecektir.

### **Yükseköğretimde Öğrenci Yaşamına İlişkin Diğer Hizmetler**

Dayanak: 2547 sayılı Yükseköğretim Kanununun 47. maddesi ile 124 sayılı KHK'nın 32. maddesi

Faaliyet Süreçleri:

Öğrencilerimizin ve personelimizin beden ve ruh sağlığını korumak, topluma yararlı bireyler haline getirmek amacıyla çağdaş yöntemlerle yeterli ve kaliteli düzeyde sağlık, kültür, spor ve rehberlik hizmetleri sunulacaktır.

### **Yükseköğretimde Sağlık Hizmetleri**

Dayanak: 2547 sayılı Yükseköğretim Kanununun 47. maddesi ile 124 sayılı KHK'nın 32. maddesi

Faaliyet Süreçleri:

1- Sağlık ve psikolojik sorunlar ile ilgili olarak Sağlık ve Rehberlik Merkezine başvuran öğrencilerin olanaklar dahilinde Sağlık ve Rehberlik Merkezinde tetkik ve tedavileri yapılacaktır,

2- Sağlık ve Rehberlik Merkezi gerekli gördüğü hallerde öğrencileri ilgili sağlık kuruluşlarına yönlendirecektir.



## **D- İDARENİN TOPLAM KAYNAK İHTİYACI**

### **FAALİYET MALİYETLERİ TABLOSU**

<b>İdare Adı</b>	BOLU ABANT İZZET BAYSAL ÜNİVERSİTESİ
<b>Program Adı</b>	ARAŞTIRMA, GELİŞTİRME VE YENİLİK
<b>Alt Program Adı</b>	ARAŞTIRMA ALTYAPILARI
<b>Alt Program Hedefi</b>	Ülkemizin bilgi birikiminin artırılmasına ve teknolojik gelişimine katkıda bulunmak üzere yükseköğretim kurumlarında araştırma altyapılarının kurulması ve kapasitelerinin güçlendirilmesi
<b>Faaliyet Adı</b>	Yükseköğretim Kurumları Araştırma Altyapısı Kurulması ve Geliştirilmesi
<b>Açıklama</b>	Dayanak: 2547 sayılı Yükseköğretim Kanunu ve Bilimsel Araştırma Yönetmeliği Faaliyet Süreçleri: Uygun maliyetlerle yerli radyasyon algılayıcı sistemlerin geliştirilmesi; Ulusal sanayi için teknolojik bir altyapı oluşturmak ve teşvik sistemlerinin olumsuz etkilerini ortadan kaldırmak; Ulusal ve uluslararası düzeyde yayın yapmak ve etkileşim sağlamak; Toplumun radyasyon algılama teknolojileri üzerine ilgilerini ve dikkatlerini çekmek; Gerekli uzman kadroları eğitmek ve geliştirmek.

<b>EKONOMİK KOD</b>	<b>2024 Bütçe</b>	<b>2024 Harcama (Haziran)</b>	<b>2024 YSHT</b>	<b>2025 Bütçe</b>	<b>2026 Tahmin</b>	<b>2027 Tahmin</b>
<i>Personel Giderleri</i>						
<i>Sosyal Güvenlik Kurumuna Devlet Primi Giderleri</i>						
<i>Mal ve Hizmet Alım Giderleri</i>						
<i>Faiz Giderleri</i>						
<i>Cari Transferler</i>						
<i>Sermaye Giderleri</i>	1.800.000			7.500.000	9.088.000	10.487.000
<i>Sermaye Transferleri</i>						
<i>Borç Verme</i>						
<b>BÜTÇE İÇİ TOPLAM KAYNAK</b>	<b>1.800.000</b>			<b>7.500.000</b>	<b>9.088.000</b>	<b>10.487.000</b>
<i>Döner Sermaye</i>						
<i>Özel Hesap</i>						
<i>Diğer Bütçe Dışı Kaynak</i>						
<b>BÜTÇE DIŞI TOPLAM KAYNAK</b>						
<b>FAALİYET MALİYETİ TOPLAMI</b>	<b>1.800.000</b>			<b>7.500.000</b>	<b>9.088.000</b>	<b>10.487.000</b>

## FAALİYET MALİYETLERİ TABLOSU

<b>İdare Adı</b>	BOLU ABANT İZZET BAYSAL ÜNİVERSİTESİ
<b>Program Adı</b>	ARAŞTIRMA, GELİŞTİRME VE YENİLİK
<b>Alt Program Adı</b>	YÜKSEKÖĞRETİMDE BİLİMSEL ARAŞTIRMA VE GELİŞTİRME
<b>Alt Program Hedefi</b>	Yükseköğretim kurumlarında inovasyon amaçlı bilimsel çalışmaların artırılması
<b>Faaliyet Adı</b>	Yükseköğretim Kurumlarının Bilimsel Araştırma Projeleri
<b>Açıklama</b>	Dayanak: 2547 sayılı Yükseköğretim Kanunu Madde 10 Yükseköğretim Kurumları Bilimsel Araştırma Projeleri Hakkında Yönetmelik Faaliyet Süreçleri: 1- Çağrılı proje sistemine geçilecektir. 2- BAP bütçesini artıracak alternatif kaynak oluşturulacaktır.

EKONOMİK KOD	2024 Bütçe	2024 Harcama (Haziran)	2024 YSHT	2025 Bütçe	2026 Tahmin	2027 Tahmin
<i>Personel Giderleri</i>						
<i>Sosyal Güvenlik Kurumuna Devlet Primi Giderleri</i>						
<i>Mal ve Hizmet Alım Giderleri</i>	2.993.000		7.190.000	4.280.000	4.855.000	5.269.000
<i>Faiz Giderleri</i>						
<i>Cari Transferler</i>						
<i>Sermaye Giderleri</i>	1.273.000			1.820.000	2.005.000	2.160.000
<i>Sermaye Transferleri</i>						
<i>Borç Verme</i>						
<b>BÜTÇE İÇİ TOPLAM KAYNAK</b>	<b>4.266.000</b>		<b>7.190.000</b>	<b>6.100.000</b>	<b>6.860.000</b>	<b>7.429.000</b>
<i>Döner Sermaye</i>						
<i>Özel Hesap</i>	20.951.858	8.264.845	15.000.000	17.000.000	18.000.000	20.000.000
<i>Diğer Bütçe Dışı Kaynak</i>						
<b>BÜTÇE DIŞI TOPLAM KAYNAK</b>	<b>20.951.858</b>	<b>8.264.845</b>	<b>15.000.000</b>	<b>17.000.000</b>	<b>18.000.000</b>	<b>20.000.000</b>
<b>FAALİYET MALİYETİ TOPLAMI</b>	<b>25.217.858</b>	<b>8.264.845</b>	<b>22.190.000</b>	<b>23.100.000</b>	<b>24.860.000</b>	<b>27.429.000</b>

## FAALİYET MALİYETLERİ TABLOSU

**İdare Adı** BOLU ABANT İZZET BAYSAL ÜNİVERSİTESİ  
**Program Adı** TEDAVİ EDİCİ SAĞLIK  
**Alt Program Adı** TEDAVİ HİZMETLERİ  
**Alt Program Hedefi** Tedavi edici sağlık hizmetinin erişilebilir ve etkili olarak sunulmasının sağlanması  
**Faaliyet Adı** Ağız ve Diş Sağlığı Hizmetleri

**Açıklama**  
 Dayanak: 2547 sayılı Yükseköğretim Kanunu Madde 58  
 Faaliyet Süreçleri:  
 1-Sağlık hizmetlerinin çeşidini artırmak için konu uzmanı akademisyenlerin sayısını artırmak.  
 2-Sağlık hizmetlerinin çeşitlerini artırmak için yeni klinikler açmak.

EKONOMİK KOD	2024 Bütçe	2024 Harcama (Haziran)	2024 YSHT	2025 Bütçe	2026 Tahmin	2027 Tahmin
<i>Personel Giderleri</i>						
<i>Sosyal Güvenlik Kurumuna Devlet Primi Giderleri</i>						
<i>Mal ve Hizmet Alım Giderleri</i>						
<i>Faiz Giderleri</i>						
<i>Cari Transferler</i>	2.539.000	2.118.000	2.539.000	3.134.000	3.554.000	3.858.000
<i>Sermaye Giderleri</i>	12.498.000	543.930		17.996.000	23.514.000	28.790.000
<i>Sermaye Transferleri</i>						
<i>Borç Verme</i>						
<b>BÜTÇE İÇİ TOPLAM KAYNAK</b>	<b>15.037.000</b>	<b>2.661.930</b>	<b>2.539.000</b>	<b>21.130.000</b>	<b>27.068.000</b>	<b>32.648.000</b>
<i>Döner Sermaye</i>	393.000.000	114.667.402	235.000.000	400.000.000	405.000.000	410.000.000
<i>Özel Hesap</i>						
<i>Diğer Bütçe Dışı Kaynak</i>						
<b>BÜTÇE DIŞI TOPLAM KAYNAK</b>	<b>393.000.000</b>	<b>114.667.402</b>	<b>235.000.000</b>	<b>400.000.000</b>	<b>405.000.000</b>	<b>410.000.000</b>
<b>FAALİYET MALİYETİ TOPLAMI</b>	<b>408.037.000</b>	<b>117.329.332</b>	<b>237.539.000</b>	<b>421.130.000</b>	<b>432.068.000</b>	<b>442.648.000</b>

### FAALİYET MALİYETLERİ TABLOSU

<b>İdare Adı</b>	BOLU ABANT İZZET BAYSAL ÜNİVERSİTESİ
<b>Program Adı</b>	TEDAVİ EDİCİ SAĞLIK
<b>Alt Program Adı</b>	TEDAVİ HİZMETLERİ
<b>Alt Program Hedefi</b>	Tedavi edici sağlık hizmetinin erişilebilir ve etkili olarak sunulmasının sağlanması
<b>Faaliyet Adı</b>	Dış Hekimliği Hastanesi Tarafından Yapılacak Taban Ödeme
<b>Açıklama</b>	Dayanak: 2547 sayılı Yükseköğretim Kanununun 58 inci maddesinin (c) fıkrası Faaliyet Süreçleri: 1- Strateji ve Bütçe Başkanlığınca aktarılacak ödenekler kurumumuz bütçesine gider kaydedilerek dış hekimliği fakültesinin döner sermaye hesaplarına gönderilecektir. 2- Bu tutarlar, döner sermaye biriminin gelir hesaplarına kaydedilerek taban ödemelerinde kullanılacaktır.

EKONOMİK KOD	2024 Bütçe	2024 Harcama (Haziran)	2024 YSHT	2025 Bütçe	2026 Tahmin	2027 Tahmin
<i>Personel Giderleri</i>						
<i>Sosyal Güvenlik Kurumuna Devlet Primi Giderleri</i>						
<i>Mal ve Hizmet Alım Giderleri</i>						
<i>Faiz Giderleri</i>						
<i>Cari Transferler</i>	36.077.000	18.986.535	43.000.000	60.511.000	68.885.000	74.359.000
<i>Sermaye Giderleri</i>						
<i>Sermaye Transferleri</i>						
<i>Borç Verme</i>						
<b>BÜTÇE İÇİ TOPLAM KAYNAK</b>	<b>36.077.000</b>	<b>18.986.535</b>	<b>43.000.000</b>	<b>60.511.000</b>	<b>68.885.000</b>	<b>74.359.000</b>
<i>Döner Sermaye</i>						
<i>Özel Hesap</i>						
<i>Diğer Bütçe Dışı Kaynak</i>						
<b>BÜTÇE DIŞI TOPLAM KAYNAK</b>						
<b>FAALİYET MALİYETİ TOPLAMI</b>	<b>36.077.000</b>	<b>18.986.535</b>	<b>43.000.000</b>	<b>60.511.000</b>	<b>68.885.000</b>	<b>74.359.000</b>

### FAALİYET MALİYETLERİ TABLOSU

**İdare Adı** BOLU ABANT İZZET BAYSAL ÜNİVERSİTESİ  
**Program Adı** TEDAVİ EDİCİ SAĞLIK  
**Alt Program Adı** TEDAVİ HİZMETLERİ  
**Alt Program Hedefi** Tedavi edici sağlık hizmetinin erişilebilir ve etkili olarak sunulmasının sağlanması  
**Faaliyet Adı** Üniversite Genel Hastane Hizmetleri

**Açıklama**  
 Dayanak:  
 2547 sayılı Yükseköğretim Kanunu Madde 58  
 Faaliyet Süreçleri:  
 1-Sağlık hizmetlerinin çeşidini artırmak için konu uzmanı akademisyenlerin sayısını artırmak.  
 2-Sağlık hizmetlerinin çeşitlerini artırmak için yeni klinikler açmak.

EKONOMİK KOD	2024 Bütçe	2024 Harcama (Haziran)	2024 YSHT	2025 Bütçe	2026 Tahmin	2027 Tahmin
<i>Personel Giderleri</i>	92.565.000	52.529.167	108.183.000	135.427.000	157.346.000	177.415.000
<i>Sosyal Güvenlik Kurumuna Devlet Primi Giderleri</i>	15.244.000	6.572.069	13.461.000	16.769.000	19.488.000	21.979.000
<i>Mal ve Hizmet Alım Giderleri</i>	86.000	10.316	75.000	147.000	167.000	182.000
<i>Faiz Giderleri</i>						
<i>Cari Transferler</i>						
<i>Sermaye Giderleri</i>	2.000			7.645.000	7.004.000	6.004.000
<i>Sermaye Transferleri</i>						
<i>Borç Verme</i>						
<b>BÜTÇE İÇİ TOPLAM KAYNAK</b>	<b>107.897.000</b>	<b>59.111.552</b>	<b>121.719.000</b>	<b>159.988.000</b>	<b>184.005.000</b>	<b>205.580.000</b>
<i>Döner Sermaye</i>						
<i>Özel Hesap</i>						
<i>Diğer Bütçe Dışı Kaynak</i>						
<b>BÜTÇE DIŞI TOPLAM KAYNAK</b>						
<b>FAALİYET MALİYETİ TOPLAMI</b>	<b>107.897.000</b>	<b>59.111.552</b>	<b>121.719.000</b>	<b>159.988.000</b>	<b>184.005.000</b>	<b>205.580.000</b>



## FAALİYET MALİYETLERİ TABLOSU

<b>İdare Adı</b>	BOLU ABANT İZZET BAYSAL ÜNİVERSİTESİ
<b>Program Adı</b>	YÜKSEKÖĞRETİM
<b>Alt Program Adı</b>	ÖN LİSANS EĞİTİMİ, LİSANS EĞİTİMİ VE LİSANSÜSTÜ EĞİTİM
<b>Alt Program Hedefi</b>	Mesleki yeterlilik sahibi ve gelişime açık mezunlar yetiştirilmesi
<b>Faaliyet Adı</b>	Doktora ve Tıpta Uzmanlık Eğitimi

Dayanak: 2547 sayılı Yükseköğretim Kanununun 14 ve 44. maddeleri ile 663 sayılı Sağlık Bakanlığı ve Bağlı Kuruluşlarının Teşkilat ve Görevleri Hakkında Kanun Hükmünde Kararnamenin 22. maddesi

### Açıklama

Faaliyet Süreçleri:

- 1- Doktora programları ile öğrenciye bağımsız araştırma yapma, bilimsel problemleri, verileri geniş ve derin bir bakış açısı ile irdeleyerek yorum yapma, analiz etme ve yeni sentezlere ulaşmak için gerekli beceriler kazandırılacaktır.
- 2- Tıp ve Diş Hekimliğinde uzmanlık programları ile tıp veya diş hekimliğinde uzman olabilmek için gereken eğitim ve öğretim hizmeti verilecektir.

EKONOMİK KOD	2024 Bütçe	2024 Harcama (Haziran)	2024 YSHT	2025 Bütçe	2026 Tahmin	2027 Tahmin
<i>Personel Giderleri</i>	76.370.000	18.707.383	45.714.000	59.635.000	69.290.000	78.133.000
<i>Sosyal Güvenlik Kurumuna Devlet Primi Giderleri</i>	2.977.000	779.123	1.585.000	1.949.000	2.264.000	2.553.000
<i>Mal ve Hizmet Alım Giderleri</i>	391.000	71.810	377.000	558.000	632.000	687.000
<i>Faiz Giderleri</i>						
<i>Cari Transferler</i>						
<i>Sermaye Giderleri</i>						
<i>Sermaye Transferleri</i>						
<i>Borç Verme</i>						
<b>BÜTÇE İÇİ TOPLAM KAYNAK</b>	<b>79.738.000</b>	<b>19.558.316</b>	<b>47.676.000</b>	<b>62.142.000</b>	<b>72.186.000</b>	<b>81.373.000</b>
<i>Döner Sermaye</i>						
<i>Özel Hesap</i>						
<i>Diğer Bütçe Dışı Kaynak</i>						
<b>BÜTÇE DIŞI TOPLAM KAYNAK</b>						
<b>FAALİYET MALİYETİ TOPLAMI</b>	<b>79.738.000</b>	<b>19.558.316</b>	<b>47.676.000</b>	<b>62.142.000</b>	<b>72.186.000</b>	<b>81.373.000</b>

## FAALİYET MALİYETLERİ TABLOSU

**İdare Adı** BOLU ABANT İZZET BAYSAL ÜNİVERSİTESİ  
**Program Adı** YÜKSEKÖĞRETİM  
**Alt Program Adı** ÖN LİSANS EĞİTİMİ, LİSANS EĞİTİMİ VE LİSANSÜSTÜ EĞİTİM  
**Alt Program Hedefi** Mesleki yeterlilik sahibi ve gelişime açık mezunlar yetiştirilmesi  
**Faaliyet Adı** Yükseköğretim Kurumları Bilgi ve Kültürel Kaynaklar ile Sportif Altyapının Geliştirilmesi Hizmetleri

**Açıklama**  
Dayanak: 124 sayılı KHK 33. maddesi.  
Faaliyet Süreçleri:  
1- Kütüphaneye mali destek miktarı arttırılacaktır.  
2- Kütüphaneye kitap istek duyuruları akademisyen, öğrenci, idari personel bazında yapılacaktır.  
3- Kütüphane bünyesindeki yayın sayısının artırılması sağlanacaktır.

EKONOMİK KOD	2024 Bütçe	2024 Harcama (Haziran)	2024 YSHT	2025 Bütçe	2026 Tahmin	2027 Tahmin
<i>Personel Giderleri</i>	10.306.000	4.931.685	10.276.000	12.867.000	14.949.000	16.856.000
<i>Sosyal Güvenlik Kurumuna Devlet Primi Giderleri</i>	1.033.000	582.192	1.215.000	1.520.000	1.767.000	1.992.000
<i>Mal ve Hizmet Alım Giderleri</i>	200.000	80.304	318.000	287.000	325.000	354.000
<i>Faiz Giderleri</i>						
<i>Cari Transferler</i>						
<i>Sermaye Giderleri</i>	4.000.000	2.095.034		6.000.000	8.000.000	10.000.000
<i>Sermaye Transferleri</i>						
<i>Borç Verme</i>						
<b>BÜTÇE İÇİ TOPLAM KAYNAK</b>	<b>15.539.000</b>	<b>7.689.215</b>	<b>11.809.000</b>	<b>20.674.000</b>	<b>25.041.000</b>	<b>29.202.000</b>
<i>Döner Sermaye</i>						
<i>Özel Hesap</i>						
<i>Diğer Bütçe Dışı Kaynak</i>						
<b>BÜTÇE DIŞI TOPLAM KAYNAK</b>						
<b>FAALİYET MALİYETİ TOPLAMI</b>	<b>15.539.000</b>	<b>7.689.215</b>	<b>11.809.000</b>	<b>20.674.000</b>	<b>25.041.000</b>	<b>29.202.000</b>

## FAALİYET MALİYETLERİ TABLOSU

**İdare Adı** BOLU ABANT İZZET BAYSAL ÜNİVERSİTESİ  
**Program Adı** YÜKSEKÖĞRETİM  
**Alt Program Adı** ÖN LİSANS EĞİTİMİ, LİSANS EĞİTİMİ VE LİSANSÜSTÜ EĞİTİM  
**Alt Program Hedefi** Mesleki yeterlilik sahibi ve gelişime açık mezunlar yetiştirilmesi  
**Faaliyet Adı** Yükseköğretim Kurumları Birinci Öğretim

Dayanak: 2547 sayılı Yükseköğretim Kanunu

Faaliyet Süreçleri:

### Açıklama

- 1- Ulusal ve uluslararası akredite olmuş program sayısının artırılması.
- 2- Üniversite tarafından sağlanan eğitimin denetim ve değerlendirilmesinin yapılması.
- 3- Öğrenci sayısının öğretim elemanı ile orantılı olarak artırılması.
- 4- Akademik programların sayısı ve çeşidinin artırılması.

EKONOMİK KOD	2024 Bütçe	2024 Harcama (Haziran)	2024 YSHT	2025 Bütçe	2026 Tahmin	2027 Tahmin
<i>Personel Giderleri</i>	1.411.575.000	760.181.927	1.611.992.000	2.041.346.000	2.372.114.000	2.671.162.000
<i>Sosyal Güvenlik Kurumuna Devlet Primi Giderleri</i>	169.147.000	91.174.862	200.941.000	248.008.000	288.212.000	324.836.000
<i>Mal ve Hizmet Alım Giderleri</i>	142.675.000	41.900.239	109.203.000	187.656.000	213.197.000	232.199.000
<i>Faiz Giderleri</i>						
<i>Cari Transferler</i>						
<i>Sermaye Giderleri</i>	186.988.000	11.241.718		253.998.000	301.445.000	342.806.000
<i>Sermaye Transferleri</i>						
<i>Borç Verme</i>						
<b>BÜTÇE İÇİ TOPLAM KAYNAK</b>	<b>1.910.385.000</b>	<b>904.498.746</b>	<b>1.922.136.000</b>	<b>2.731.008.000</b>	<b>3.174.968.000</b>	<b>3.571.003.000</b>
<i>Döner Sermaye</i>						
<i>Özel Hesap</i>						
<i>Diğer Bütçe Dışı Kaynak</i>						
<b>BÜTÇE DIŞI TOPLAM KAYNAK</b>						
<b>FAALİYET MALİYETİ TOPLAMI</b>	<b>1.910.385.000</b>	<b>904.498.746</b>	<b>1.922.136.000</b>	<b>2.731.008.000</b>	<b>3.174.968.000</b>	<b>3.571.003.000</b>

## FAALİYET MALİYETLERİ TABLOSU

<b>İdare Adı</b>	BOLU ABANT İZZET BAYSAL ÜNİVERSİTESİ
<b>Program Adı</b>	YÜKSEKÖĞRETİM
<b>Alt Program Adı</b>	ÖN LİSANS EĞİTİMİ, LİSANS EĞİTİMİ VE LİSANSÜSTÜ EĞİTİM
<b>Alt Program Hedefi</b>	Mesleki yeterlilik sahibi ve gelişime açık mezunlar yetiştirilmesi
<b>Faaliyet Adı</b>	Yükseköğretim Kurumları İkinci Öğretim
<b>Açıklama</b>	Dayanak: 2547 sayılı Yükseköğretim Kanunu ve 3843 sayılı Kanun Faaliyet Süreçleri: 1- Ek ders, sınav ve fazla çalışma ücretlerinin karşılanması, 2- Üniversitenin mal ve hizmet ihtiyacının belirlenen oranda karşılanması.

EKONOMİK KOD	2024 Bütçe	2024 Harcama (Haziran)	2024 YSHT	2025 Bütçe	2026 Tahmin	2027 Tahmin
<i>Personel Giderleri</i>	4.412.000	1.720.404	3.315.000	3.465.000	3.929.000	4.265.000
<i>Sosyal Güvenlik Kurumuna Devlet Primi Giderleri</i>						
<i>Mal ve Hizmet Alım Giderleri</i>	1.891.000	23.928	159.000	1.485.000	1.684.000	1.828.000
<i>Faiz Giderleri</i>						
<i>Cari Transferler</i>						
<i>Sermaye Giderleri</i>						
<i>Sermaye Transferleri</i>						
<i>Borç Verme</i>						
<b>BÜTÇE İÇİ TOPLAM KAYNAK</b>	<b>6.303.000</b>	<b>1.744.332</b>	<b>3.474.000</b>	<b>4.950.000</b>	<b>5.613.000</b>	<b>6.093.000</b>
<i>Döner Sermaye</i>						
<i>Özel Hesap</i>						
<i>Diğer Bütçe Dışı Kaynak</i>						
<b>BÜTÇE DIŞI TOPLAM KAYNAK</b>						
<b>FAALİYET MALİYETİ TOPLAMI</b>	<b>6.303.000</b>	<b>1.744.332</b>	<b>3.474.000</b>	<b>4.950.000</b>	<b>5.613.000</b>	<b>6.093.000</b>

### FAALİYET MALİYETLERİ TABLOSU

<b>İdare Adı</b>	BOLU ABANT İZZET BAYSAL ÜNİVERSİTESİ
<b>Program Adı</b>	YÜKSEKÖĞRETİM
<b>Alt Program Adı</b>	ÖN LİSANS EĞİTİMİ, LİSANS EĞİTİMİ VE LİSANSÜSTÜ EĞİTİM
<b>Alt Program Hedefi</b>	Mesleki yeterlilik sahibi ve gelişime açık mezunlar yetiştirilmesi
<b>Faaliyet Adı</b>	Yükseköğretim Kurumları Tezsiz Yüksek Lisans
<b>Açıklama</b>	Dayanak: 2547 sayılı Yükseköğretim Kanunu ve Lisansüstü Eğitim ve Öğretim Yönetmeliği Faaliyet Süreçleri: Disiplinler arası yüksek lisans ve doktora programları açılmasını teşvik etmek amacıyla; 1-Disiplinler arası program açılması teşvik edilecektir. 2-Alanında uzman öğretim üyeleri istihdam edilecektir.

EKONOMİK KOD	2024 Bütçe	2024 Harcama (Haziran)	2024 YSHT	2025 Bütçe	2026 Tahmin	2027 Tahmin
<i>Personel Giderleri</i>	643.000		32.000	549.000	623.000	676.000
<i>Sosyal Güvenlik Kurumuna Devlet Primi Giderleri</i>						
<i>Mal ve Hizmet Alım Giderleri</i>						
<i>Faiz Giderleri</i>						
<i>Cari Transferler</i>						
<i>Sermaye Giderleri</i>						
<i>Sermaye Transferleri</i>						
<i>Borç Verme</i>						
<b>BÜTÇE İÇİ TOPLAM KAYNAK</b>	<b>643.000</b>		<b>32.000</b>	<b>549.000</b>	<b>623.000</b>	<b>676.000</b>
<i>Döner Sermaye</i>						
<i>Özel Hesap</i>						
<i>Diğer Bütçe Dışı Kaynak</i>						
<b>BÜTÇE DIŞI TOPLAM KAYNAK</b>						
<b>FAALİYET MALİYETİ TOPLAMI</b>	<b>643.000</b>		<b>32.000</b>	<b>549.000</b>	<b>623.000</b>	<b>676.000</b>



### FAALİYET MALİYETLERİ TABLOSU

**İdare Adı** BOLU ABANT İZZET BAYSAL ÜNİVERSİTESİ  
**Program Adı** YÜKSEKÖĞRETİM  
**Alt Program Adı** ÖN LİSANS EĞİTİMİ, LİSANS EĞİTİMİ VE LİSANSÜSTÜ EĞİTİM  
**Alt Program Hedefi** Mesleki yeterlilik sahibi ve gelişime açık mezunlar yetiştirilmesi  
**Faaliyet Adı** Yükseköğretim Kurumları Uluslararası Ortak Eğitim ve Öğretim Programı  
**Açıklama**

EKONOMİK KOD	2024 Bütçe	2024 Harcama (Haziran)	2024 YSHT	2025 Bütçe	2026 Tahmin	2027 Tahmin
<i>Personel Giderleri</i>						
<i>Sosyal Güvenlik Kurumuna Devlet Primi Giderleri</i>						
<i>Mal ve Hizmet Alım Giderleri</i>						
<i>Faiz Giderleri</i>						
<i>Cari Transferler</i>						
<i>Sermaye Giderleri</i>						
<i>Sermaye Transferleri</i>						
<i>Borç Verme</i>						
<b>BÜTÇE İÇİ TOPLAM KAYNAK</b>						
<i>Döner Sermaye</i>						
<i>Özel Hesap</i>	30.001.290	6.769.066	14.000.000	20.000.000	22.000.000	25.000.000
<i>Diğer Bütçe Dışı Kaynak</i>						
<b>BÜTÇE DIŞI TOPLAM KAYNAK</b>	30.001.290	6.769.066	14.000.000	20.000.000	22.000.000	25.000.000
<b>FAALİYET MALİYETİ TOPLAMI</b>	30.001.290	6.769.066	14.000.000	20.000.000	22.000.000	25.000.000

## FAALİYET MALİYETLERİ TABLOSU

**İdare Adı** BOLU ABANT İZZET BAYSAL ÜNİVERSİTESİ  
**Program Adı** YÜKSEKÖĞRETİM  
**Alt Program Adı** ÖN LİSANS EĞİTİMİ, LİSANS EĞİTİMİ VE LİSANSÜSTÜ EĞİTİM  
**Alt Program Hedefi** Mesleki yeterlilik sahibi ve gelişime açık mezunlar yetiştirilmesi  
**Faaliyet Adı** Yükseköğretim Kurumları Uzaktan Eğitim

Dayanak: 2547 sayılı Kanununun 7. maddesinin birinci fıkrasının (d) bendinin (2) numaralı alt bendi ile 14. maddesi  
Faaliyet Süreçleri:

**Açıklama**  
1- İnternet destekli eğitim öğretim faaliyetlerinin daha etkin ve verimli yürütülmesini temin etmek,  
2- Lisans tamamlama, eğitiminde e-öğrenme temelli ders ve program açmak, geliştirmek ve Üniversitede verilmekte olan dersleri e-öğrenme ile desteklemek.

EKONOMİK KOD	2024 Bütçe	2024 Harcama (Haziran)	2024 YSHT	2025 Bütçe	2026 Tahmin	2027 Tahmin
<i>Personel Giderleri</i>	1.018.000	303.740	585.000	1.455.000	1.650.000	1.791.000
<i>Sosyal Güvenlik Kurumuna Devlet Primi Giderleri</i>						
<i>Mal ve Hizmet Alım Giderleri</i>	800.000	37.440	76.000	1.144.000	1.297.000	1.408.000
<i>Faiz Giderleri</i>						
<i>Cari Transferler</i>						
<i>Sermaye Giderleri</i>						
<i>Sermaye Transferleri</i>						
<i>Borç Verme</i>						
<b>BÜTÇE İÇİ TOPLAM KAYNAK</b>	<b>1.818.000</b>	<b>341.180</b>	<b>661.000</b>	<b>2.599.000</b>	<b>2.947.000</b>	<b>3.199.000</b>
<i>Döner Sermaye</i>						
<i>Özel Hesap</i>						
<i>Diğer Bütçe Dışı Kaynak</i>						
<b>BÜTÇE DIŞI TOPLAM KAYNAK</b>						
<b>FAALİYET MALİYETİ TOPLAMI</b>	<b>1.818.000</b>	<b>341.180</b>	<b>661.000</b>	<b>2.599.000</b>	<b>2.947.000</b>	<b>3.199.000</b>

## FAALİYET MALİYETLERİ TABLOSU

<b>İdare Adı</b>	BOLU ABANT İZZET BAYSAL ÜNİVERSİTESİ
<b>Program Adı</b>	YÜKSEKÖĞRETİM
<b>Alt Program Adı</b>	ÖN LİSANS EĞİTİMİ, LİSANS EĞİTİMİ VE LİSANSÜSTÜ EĞİTİM
<b>Alt Program Hedefi</b>	Mesleki yeterlilik sahibi ve gelişime açık mezunlar yetiştirilmesi
<b>Faaliyet Adı</b>	Yükseköğretim Kurumları Yaz Okulları
<b>Açıklama</b>	Dayanak: 2547 sayılı Yükseköğretim Kanununun Ek 26. maddesi Faaliyet Süreçleri: 1- Ön lisans, lisans ve lisansüstü programlarında kayıtlı bütün öğrenciler ile diğer üniversitelerin öğrencileri için yaz öğretimi programı düzenlenecektir, 2- Ek ders, sınav ve fazla çalışma ücretleri karşılanacaktır, 3- Kurumun belirlenen oranda mal ve hizmet ihtiyacı karşılanacaktır.

EKONOMİK KOD	2024 Bütçe	2024 Harcama (Haziran)	2024 YSHT	2025 Bütçe	2026 Tahmin	2027 Tahmin
<i>Personel Giderleri</i>	838.000			548.000	623.000	677.000
<i>Sosyal Güvenlik Kurumuna Devlet Primi Giderleri</i>						
<i>Mal ve Hizmet Alım Giderleri</i>	359.000			235.000	267.000	290.000
<i>Faiz Giderleri</i>						
<i>Cari Transferler</i>						
<i>Sermaye Giderleri</i>						
<i>Sermaye Transferleri</i>						
<i>Borç Verme</i>						
<b>BÜTÇE İÇİ TOPLAM KAYNAK</b>	<b>1.197.000</b>			<b>783.000</b>	<b>890.000</b>	<b>967.000</b>
<i>Döner Sermaye</i>						
<i>Özel Hesap</i>						
<i>Diğer Bütçe Dışı Kaynak</i>						
<b>BÜTÇE DIŞI TOPLAM KAYNAK</b>						
<b>FAALİYET MALİYETİ TOPLAMI</b>	<b>1.197.000</b>			<b>783.000</b>	<b>890.000</b>	<b>967.000</b>

## FAALİYET MALİYETLERİ TABLOSU

**İdare Adı** BOLU ABANT İZZET BAYSAL ÜNİVERSİTESİ

**Program Adı** YÜKSEKÖĞRETİM

**Alt Program Adı** YÜKSEKÖĞRETİMDE ÖĞRENCİ YAŞAMI

**Alt Program Hedefi** Yükseköğretim öğrencilerine sunulan beslenme ve barınma hizmetlerinin kalitesinin artırılması; öğrencilerin kişisel ve sosyal gelişimi desteklenerek yaşam kalitesinin yükseltilmesi

**Faaliyet Adı** Yükseköğretimde Barınma Hizmetleri

**Açıklama**

Dayanak: 2547 sayılı Yükseköğretim Kanununun 47. maddesi ile 124 sayılı KHK'nın 32. maddesi

Faaliyet Süreçleri:

1- Mengen 75.Yıl İlçe Halk Kütüphanesi binası kız öğrenci yurdu olarak hizmet vermekte iken bina performans raporunun olumsuz olması nedeniyle Üniversite Yönetim Kurulumuzun 22.12.2022 tarihli 2022/422 sayılı kararı ile kapatılmıştır.

2- Üniversitemiz Gölköy Kampüsünde 4 bloktan oluşan 2 adet yurt binamız 04.10.2017 tarihinde, Seben'de 1 bina 2 bloktan oluşan kız-erkek öğrenci yurt binamız ise 16.03.2016 tarihinde imzalanan protokol ile Kredi ve Yurtlar Kurumuna devredildiğinden Kurumumuzca barınma hizmeti sunulmamaktadır.

EKONOMİK KOD	2024 Bütçe	2024 Harcama (Haziran)	2024 YSHT	2025 Bütçe	2026 Tahmin	2027 Tahmin
<i>Personel Giderleri</i>	71.000					
<i>Sosyal Güvenlik Kurumuna Devlet Primi Giderleri</i>						
<i>Mal ve Hizmet Alım Giderleri</i>	3.812.000		75.000	5.083.000	5.764.000	6.256.000
<i>Faiz Giderleri</i>						
<i>Cari Transferler</i>						
<i>Sermaye Giderleri</i>						
<i>Sermaye Transferleri</i>						
<i>Borç Verme</i>						
<b>BÜTÇE İÇİ TOPLAM KAYNAK</b>	<b>3.883.000</b>		<b>75.000</b>	<b>5.083.000</b>	<b>5.764.000</b>	<b>6.256.000</b>
<i>Döner Sermaye</i>						
<i>Özel Hesap</i>						
<i>Diğer Bütçe Dışı Kaynak</i>						
<b>BÜTÇE DIŞI TOPLAM KAYNAK</b>						
<b>FAALİYET MALİYETİ TOPLAMI</b>	<b>3.883.000</b>		<b>75.000</b>	<b>5.083.000</b>	<b>5.764.000</b>	<b>6.256.000</b>

## FAALİYET MALİYETLERİ TABLOSU

**İdare Adı** BOLU ABANT İZZET BAYSAL ÜNİVERSİTESİ  
**Program Adı** YÜKSEKÖĞRETİM  
**Alt Program Adı** YÜKSEKÖĞRETİMDE ÖĞRENCİ YAŞAMI  
**Alt Program Hedefi** Yükseköğretim öğrencilerine sunulan beslenme ve barınma hizmetlerinin kalitesinin artırılması; öğrencilerin kişisel ve sosyal gelişimi desteklenerek yaşam kalitesinin yükseltilmesi  
**Faaliyet Adı** Yükseköğretimde Beslenme Hizmetleri

**Açıklama**  
 Dayanak: 2547 sayılı Yükseköğretim Kanununun 47. maddesi ile 124 sayılı KHK'nın 32. maddesi  
 Faaliyet Süreçleri:  
 1- Üniversitemizin Gölköy, Bolu MYO, Bolu Teknik Bilimler MYO, Gerede MYO, Yeniçağa Yaşar Çelik MYO, Mengen MYO, Seben İzzet Baysal MYO ve Mudurnu Süreyya Astarıcı MYO yerleşkelerinde bulunan yemekhanelerinde öğrencilerimize beslenme hizmeti verilecektir. Bu hizmet ihale sonucu belirlenen özel firmalar eliyle sunulacaktır.  
 2- Gıda mühendisleri tarafından öğrencilerimizin gelişimleri de göz önüne alınarak hazırlanan menülerle öğrenciye ve personele her öğünde seçmeli 4 kap öğlen ve akşam yemeği hizmeti bir kişiye bir öğün olarak verilecektir.

EKONOMİK KOD	2024 Bütçe	2024 Harcama (Haziran)	2024 YSHT	2025 Bütçe	2026 Tahmin	2027 Tahmin
<i>Personel Giderleri</i>						
<i>Sosyal Güvenlik Kurumuna Devlet Primi Giderleri</i>						
<i>Mal ve Hizmet Alım Giderleri</i>	36.066.000	14.840.365	35.253.000	68.912.000	77.777.000	83.640.000
<i>Faiz Giderleri</i>						
<i>Cari Transferler</i>						
<i>Sermaye Giderleri</i>						
<i>Sermaye Transferleri</i>						
<i>Borç Verme</i>						
<b>BÜTÇE İÇİ TOPLAM KAYNAK</b>	<b>36.066.000</b>	<b>14.840.365</b>	<b>35.253.000</b>	<b>68.912.000</b>	<b>77.777.000</b>	<b>83.640.000</b>
<i>Döner Sermaye</i>						
<i>Özel Hesap</i>						
<i>Diğer Bütçe Dışı Kaynak</i>						
<b>BÜTÇE DIŞI TOPLAM KAYNAK</b>						
<b>FAALİYET MALİYETİ TOPLAMI</b>	<b>36.066.000</b>	<b>14.840.365</b>	<b>35.253.000</b>	<b>68.912.000</b>	<b>77.777.000</b>	<b>83.640.000</b>

### FAALİYET MALİYETLERİ TABLOSU

<b>İdare Adı</b>	BOLU ABANT İZZET BAYSAL ÜNİVERSİTESİ
<b>Program Adı</b>	YÜKSEKÖĞRETİM
<b>Alt Program Adı</b>	YÜKSEKÖĞRETİMDE ÖĞRENCİ YAŞAMI
<b>Alt Program Hedefi</b>	Yükseköğretim öğrencilerine sunulan beslenme ve barınma hizmetlerinin kalitesinin artırılması; öğrencilerin kişisel ve sosyal gelişimi desteklenerek yaşam kalitesinin yükseltilmesi
<b>Faaliyet Adı</b>	Yükseköğretimde Kültür ve Spor Hizmetleri
<b>Açıklama</b>	Dayanak: 2547 sayılı Yükseköğretim Kanununun 47. maddesi ile 124 sayılı KHK'nın 32. maddesi Faaliyet Süreçleri: 1- Ulusal ve uluslararası düzeyde düzenlenen etkinlikler teşvik edilecektir, 2- Sivil Toplum Kuruluşları ile işbirliği yapılacaktır, 3- Kültürel, sportif ve sanatsal etkinliklerle toplumsal birlik kuvvetlendirilecektir.

EKONOMİK KOD	2024 Bütçe	2024 Harcama (Haziran)	2024 YSHT	2025 Bütçe	2026 Tahmin	2027 Tahmin
<i>Personel Giderleri</i>						
<i>Sosyal Güvenlik Kurumuna Devlet Primi Giderleri</i>						
<i>Mal ve Hizmet Alım Giderleri</i>	2.242.000	724.817	1.643.000	3.206.000	3.637.000	3.948.000
<i>Faiz Giderleri</i>						
<i>Cari Transferler</i>						
<i>Sermaye Giderleri</i>						
<i>Sermaye Transferleri</i>						
<i>Borç Verme</i>						
<b>BÜTÇE İÇİ TOPLAM KAYNAK</b>	<b>2.242.000</b>	<b>724.817</b>	<b>1.643.000</b>	<b>3.206.000</b>	<b>3.637.000</b>	<b>3.948.000</b>
<i>Döner Sermaye</i>						
<i>Özel Hesap</i>						
<i>Diğer Bütçe Dışı Kaynak</i>						
<b>BÜTÇE DIŞI TOPLAM KAYNAK</b>						
<b>FAALİYET MALİYETİ TOPLAMI</b>	<b>2.242.000</b>	<b>724.817</b>	<b>1.643.000</b>	<b>3.206.000</b>	<b>3.637.000</b>	<b>3.948.000</b>



## FAALİYET MALİYETLERİ TABLOSU

<b>İdare Adı</b>	BOLU ABANT İZZET BAYSAL ÜNİVERSİTESİ
<b>Program Adı</b>	YÜKSEKÖĞRETİM
<b>Alt Program Adı</b>	YÜKSEKÖĞRETİMDE ÖĞRENCİ YAŞAMI
<b>Alt Program Hedefi</b>	Yükseköğretim öğrencilerine sunulan beslenme ve barınma hizmetlerinin kalitesinin artırılması; öğrencilerin kişisel ve sosyal gelişimi desteklenerek yaşam kalitesinin yükseltilmesi
<b>Faaliyet Adı</b>	Yükseköğretimde Öğrenci Yaşamına İlişkin Diğer Hizmetler
<b>Açıklama</b>	Dayanak: 2547 sayılı Yükseköğretim Kanununun 47. Maddesi ile 124 sayılı KHK'nın 32. maddesi Faaliyet Süreçleri: Öğrencilerimizin ve personelimizin beden ve ruh sağlığını korumak, topluma yararlı bireyler haline getirmek amacıyla çağdaş yöntemlerle yeterli ve kaliteli düzeyde sağlık, kültür, spor ve rehberlik hizmetleri sunulacaktır.

EKONOMİK KOD	2024 Bütçe	2024 Harcama (Haziran)	2024 YSHT	2025 Bütçe	2026 Tahmin	2027 Tahmin
<i>Personel Giderleri</i>	12.875.000	7.312.486	15.260.000	17.430.000	20.095.000	22.519.000
<i>Sosyal Güvenlik Kurumuna Devlet Primi Giderleri</i>	2.464.000	1.046.518	3.207.000	2.785.000	3.204.000	3.556.000
<i>Mal ve Hizmet Alım Giderleri</i>	3.798.000	1.178.702	4.744.000	5.230.000	5.934.000	6.440.000
<i>Faiz Giderleri</i>						
<i>Cari Transferler</i>						
<i>Sermaye Giderleri</i>						
<i>Sermaye Transferleri</i>						
<i>Borç Verme</i>						
<b>BÜTÇE İÇİ TOPLAM KAYNAK</b>	<b>19.137.000</b>	<b>9.537.706</b>	<b>23.211.000</b>	<b>25.445.000</b>	<b>29.233.000</b>	<b>32.515.000</b>
<i>Döner Sermaye</i>						
<i>Özel Hesap</i>						
<i>Diğer Bütçe Dışı Kaynak</i>						
<b>BÜTÇE DIŞI TOPLAM KAYNAK</b>						
<b>FAALİYET MALİYETİ TOPLAMI</b>	<b>19.137.000</b>	<b>9.537.706</b>	<b>23.211.000</b>	<b>25.445.000</b>	<b>29.233.000</b>	<b>32.515.000</b>

## FAALİYET MALİYETLERİ TABLOSU

<b>İdare Adı</b>	BOLU ABANT İZZET BAYSAL ÜNİVERSİTESİ
<b>Program Adı</b>	YÜKSEKÖĞRETİM
<b>Alt Program Adı</b>	YÜKSEKÖĞRETİMDE ÖĞRENCİ YAŞAMI
<b>Alt Program Hedefi</b>	Yükseköğretim öğrencilerine sunulan beslenme ve barınma hizmetlerinin kalitesinin artırılması; öğrencilerin kişisel ve sosyal gelişimi desteklenerek yaşam kalitesinin yükseltilmesi
<b>Faaliyet Adı</b>	Yükseköğretimde Sağlık Hizmetleri
<b>Açıklama</b>	Dayanak: 2547 sayılı Yükseköğretim Kanununun 47. maddesi ile 124 sayılı KHK'nın 32. maddesi Faaliyet Süreçleri: 1- Sağlık ve psikolojik sorunlar ile ilgili olarak Sağlık ve Rehberlik Merkezine başvuran öğrencilerin olanaklar dahilinde Sağlık ve Rehberlik Merkezinde tetkik ve tedavileri yapılacaktır, 2- Sağlık ve Rehberlik Merkezi gerekli gördüğü hallerde öğrencileri ilgili sağlık kuruluşlarına yönlendirecektir.

EKONOMİK KOD	2024 Bütçe	2024 Harcama (Haziran)	2024 YSHT	2025 Bütçe	2026 Tahmin	2027 Tahmin
<i>Personel Giderleri</i>						
<i>Sosyal Güvenlik Kurumuna Devlet Primi Giderleri</i>						
<i>Mal ve Hizmet Alım Giderleri</i>	174.000		174.000	248.000	282.000	306.000
<i>Faiz Giderleri</i>						
<i>Cari Transferler</i>						
<i>Sermaye Giderleri</i>						
<i>Sermaye Transferleri</i>						
<i>Borç Verme</i>						
<b>BÜTÇE İÇİ TOPLAM KAYNAK</b>	174.000		174.000	248.000	282.000	306.000
<i>Döner Sermaye</i>						
<i>Özel Hesap</i>						
<i>Diğer Bütçe Dışı Kaynak</i>						
<b>BÜTÇE DIŞI TOPLAM KAYNAK</b>						
<b>FAALİYET MALİYETİ TOPLAMI</b>	174.000		174.000	248.000	282.000	306.000

## FAALİYET MALİYETLERİ TABLOSU

**İdare Adı** BOLU ABANT İZZET BAYSAL ÜNİVERSİTESİ  
**Program Adı** YÖNETİM VE DESTEK PROGRAMI  
**Alt Program Adı** TEFTİŞ, DENETİM VE DANIŞMANLIK HİZMETLERİ  
**Alt Program Hedefi**  
**Faaliyet Adı** Hukuki Danışmanlık ve Muhakemat Hizmetleri

**Açıklama** Dayanak:124 sayılı Kanun Hükmünde Kararnamenin 35. maddesi  
 Faaliyet Süreçleri:  
 659 sayılı Kanun Hükmünde Kararname ile özel bütçeli idarelerin hukuk hizmetlerinin etkili, verimli ve usul ekonomisine uygun şekilde yerine getirilmesine ve bu hizmetlerin yürütülmesinde uygulama birliğinin sağlanmasına yönelik usul ve esaslar belirlenmiştir. Buna göre Hukuk birimleri; idarelerde muhakemat hizmetleri ile hukuk danışmanlığına ilişkin iş ve işlemleri yürütmekle görevli ve sorumludur.

EKONOMİK KOD	2024 Bütçe	2024 Harcama (Haziran)	2024 YSHT	2025 Bütçe	2026 Tahmin	2027 Tahmin
<i>Personel Giderleri</i>	4.972.000	1.509.039	3.143.000	3.960.000	4.600.000	5.187.000
<i>Sosyal Güvenlik Kurumuna Devlet Primi Giderleri</i>	472.000	218.611	457.000	572.000	665.000	749.000
<i>Mal ve Hizmet Alım Giderleri</i>	391.000	624.019	1.345.000	759.000	861.000	935.000
<i>Faiz Giderleri</i>						
<i>Cari Transferler</i>						
<i>Sermaye Giderleri</i>						
<i>Sermaye Transferleri</i>						
<i>Borç Verme</i>						
<b>BÜTÇE İÇİ TOPLAM KAYNAK</b>	<b>5.835.000</b>	<b>2.351.669</b>	<b>4.945.000</b>	<b>5.291.000</b>	<b>6.126.000</b>	<b>6.871.000</b>
<i>Döner Sermaye</i>						
<i>Özel Hesap</i>						
<i>Diğer Bütçe Dışı Kaynak</i>						
<b>BÜTÇE DIŞI TOPLAM KAYNAK</b>						
<b>FAALİYET MALİYETİ TOPLAMI</b>	<b>5.835.000</b>	<b>2.351.669</b>	<b>4.945.000</b>	<b>5.291.000</b>	<b>6.126.000</b>	<b>6.871.000</b>

## FAALİYET MALİYETLERİ TABLOSU

<b>İdare Adı</b>	BOLU ABANT İZZET BAYSAL ÜNİVERSİTESİ
<b>Program Adı</b>	YÖNETİM VE DESTEK PROGRAMI
<b>Alt Program Adı</b>	TEFTİŞ, DENETİM VE DANIŞMANLIK HİZMETLERİ
<b>Alt Program Hedefi</b>	
<b>Faaliyet Adı</b>	İç Denetim

Dayanak: 5018 sayılı Kamu Mali Yönetimi ve Kontrol Kanununun 63,64 ve 65. maddeleri

Faaliyet Süreçleri:

İç denetim uygulamaları

1. Uygunluk denetimi: Kamu idarelerinin faaliyet ve işlemlerinin ilgili kanun, tüzük, yönetmelik ve diğer mevzuata uygunluğunun incelenmesidir.
2. Performans denetimi: Yönetimin bütün kademelerinde gerçekleştirilen faaliyet ve işlemlerin planlanması, uygulanması ve kontrolü aşamalarındaki etkililiğin, ekonomikliğin ve verimliliğin değerlendirilmesidir.
3. Mali denetim: Gelir, gider, varlık ve yükümlülüklerle ilişkin hesap ve işlemlerin doğruluğunun; mali sistem ve tabloların güvenilirliğinin değerlendirilmesidir.
4. Bilgi teknolojisi denetimi: Denetlenen birimin elektronik bilgi sistemlerinin sürekliliğinin ve güvenilirliğinin değerlendirilmesidir.
5. Sistem denetimi: Denetlenen birimin faaliyetlerinin ve iç kontrol sisteminin; organizasyon yapısına katkı sağlayıcı bir yaklaşımla analiz edilmesi, eksikliklerinin tespit edilmesi, kalite ve uygunluğunun araştırılması, kaynakların ve uygulanan yöntemlerin yeterliliğinin ölçülmesi suretiyle değerlendirilmesidir.

### Açıklama

EKONOMİK KOD	2024 Bütçe	2024 Harcama (Haziran)	2024 YSHT	2025 Bütçe	2026 Tahmin	2027 Tahmin
<i>Personel Giderleri</i>	3.895.000	830.203	1.711.000	2.136.000	2.482.000	2.798.000
<i>Sosyal Güvenlik Kurumuna Devlet Primi Giderleri</i>	326.000	109.843	227.000	282.000	327.000	368.000
<i>Mal ve Hizmet Alım Giderleri</i>						
<i>Faiz Giderleri</i>						
<i>Cari Transferler</i>						
<i>Sermaye Giderleri</i>						
<i>Sermaye Transferleri</i>						
<i>Borç Verme</i>						
<b>BÜTÇE İÇİ TOPLAM KAYNAK</b>	<b>4.221.000</b>	<b>940.046</b>	<b>1.938.000</b>	<b>2.418.000</b>	<b>2.809.000</b>	<b>3.166.000</b>
<i>Döner Sermaye</i>						
<i>Özel Hesap</i>						

<i>Diğer Bütçe Dışı Kaynak</i>						
<b>BÜTÇE DIŞI TOPLAM KAYNAK</b>						
<b>FAALİYET MALİYETİ TOPLAMI</b>	4.221.000	940.046	1.938.000	2.418.000	2.809.000	3.166.000

#### FAALİYET MALİYETLERİ TABLOSU

<b>İdare Adı</b>	BOLU ABANT İZZET BAYSAL ÜNİVERSİTESİ
<b>Program Adı</b>	YÖNETİM VE DESTEK PROGRAMI
<b>Alt Program Adı</b>	ÜST YÖNETİM, İDARİ VE MALİ HİZMETLER
<b>Alt Program Hedefi</b>	
<b>Faaliyet Adı</b>	Bilgi Teknolojilerine Yönelik Faaliyetler
<b>Açıklama</b>	Dayanak:124 sayılı Kanun Hükmünde Kararnamenin 34. maddesi Faaliyet Süreçleri: 1- Üniversitedeki bilgi işlem sistemini işletmek; eğitim, öğretim ve araştırmalara destek olmak, 2- Üniversitenin ihtiyaç duyacağı diğer bilgi işlem hizmetlerini yerine getirmek.

EKONOMİK KOD	2024 Bütçe	2024 Harcama (Haziran)	2024 YSHT	2025 Bütçe	2026 Tahmin	2027 Tahmin
<i>Personel Giderleri</i>	15.787.000	7.588.142	15.509.000	19.116.000	22.211.000	25.045.000
<i>Sosyal Güvenlik Kurumuna Devlet Primi Giderleri</i>	1.469.000	966.940	1.982.000	2.449.000	2.846.000	3.208.000
<i>Mal ve Hizmet Alım Giderleri</i>						
<i>Faiz Giderleri</i>						
<i>Cari Transferler</i>						
<i>Sermaye Giderleri</i>						
<i>Sermaye Transferleri</i>						
<i>Borç Verme</i>						
<b>BÜTÇE İÇİ TOPLAM KAYNAK</b>	17.256.000	8.555.082	17.491.000	21.565.000	25.057.000	28.253.000
<i>Döner Sermaye</i>						
<i>Özel Hesap</i>						
<i>Diğer Bütçe Dışı Kaynak</i>						
<b>BÜTÇE DIŞI TOPLAM KAYNAK</b>						
<b>FAALİYET MALİYETİ TOPLAMI</b>	17.256.000	8.555.082	17.491.000	21.565.000	25.057.000	28.253.000

## FAALİYET MALİYETLERİ TABLOSU

**İdare Adı** BOLU ABANT İZZET BAYSAL ÜNİVERSİTESİ  
**Program Adı** YÖNETİM VE DESTEK PROGRAMI  
**Alt Program Adı** ÜST YÖNETİM, İDARİ VE MALİ HİZMETLER

**Alt Program Hedefi**

**Faaliyet Adı** Diğer Destek Hizmetleri

**Açıklama**

Dayanak:124 sayılı Kanun Hükmünde Kararnamenin 36. maddesi

Faaliyet Süreçleri:

- 1- Araç, gereç ve malzemenin temini ile ilgili hizmetleri yürütmek,
- 2- Temizlik, aydınlatma, ısıtma, bakım, onarım ve benzeri hizmetleri yapmak,
- 3- Basım ve grafik işleri ile evrak, yazı teksir hizmetlerini yerine getirmek,
- 4- Sivil Savunma, güvenlik ve çevre kontrolü işlerini yürütmek,

EKONOMİK KOD	2024 Bütçe	2024 Harcama (Haziran)	2024 YSHT	2025 Bütçe	2026 Tahmin	2027 Tahmin
<i>Personel Giderleri</i>	3.469.000	1.077.119	2.217.000	2.772.000	3.221.000	3.631.000
<i>Sosyal Güvenlik Kurumuna Devlet Primi Giderleri</i>	574.000	163.634	339.000	419.000	487.000	549.000
<i>Mal ve Hizmet Alım Giderleri</i>						
<i>Faiz Giderleri</i>						
<i>Cari Transferler</i>						
<i>Sermaye Giderleri</i>						
<i>Sermaye Transferleri</i>						
<i>Borç Verme</i>						
<b>BÜTÇE İÇİ TOPLAM KAYNAK</b>	<b>4.043.000</b>	<b>1.240.753</b>	<b>2.556.000</b>	<b>3.191.000</b>	<b>3.708.000</b>	<b>4.180.000</b>
<i>Döner Sermaye</i>						
<i>Özel Hesap</i>						
<i>Diğer Bütçe Dışı Kaynak</i>						
<b>BÜTÇE DIŞI TOPLAM KAYNAK</b>						
<b>FAALİYET MALİYETİ TOPLAMI</b>	<b>4.043.000</b>	<b>1.240.753</b>	<b>2.556.000</b>	<b>3.191.000</b>	<b>3.708.000</b>	<b>4.180.000</b>



## FAALİYET MALİYETLERİ TABLOSU

**İdare Adı** BOLU ABANT İZZET BAYSAL ÜNİVERSİTESİ  
**Program Adı** YÖNETİM VE DESTEK PROGRAMI  
**Alt Program Adı** ÜST YÖNETİM, İDARİ VE MALİ HİZMETLER  
**Alt Program Hedefi**  
**Faaliyet Adı** Engellilerin Erişilebilirliğinin Sağlanması

Dayanak: 5378 sayılı Engelliler Hakkında Kanun'un 15 inci maddesi ile 14.08.2010 tarihli ve 27672 sayılı Resmi Gazete'de yayımlanan Yükseköğretim Kurumları Özürlüler Danışma ve Koordinasyon Yönetmeliği

### Açıklama

Faaliyet Süreçleri:

- 1- Üniversite yönetimi olarak farkındalık oluşturmaya yönelik yazılı ve görsel basın temsilcileriyle işbirliği geliştirilecektir.
- 2- Engelli bireylerin topluma kazandırılmasına yönelik faaliyetler düzenlenecektir.
- 3- Kültürel, sportif ve sanatsal etkinliklerle toplumsal birliği kuvvetlendirilecektir.

EKONOMİK KOD	2024 Bütçe	2024 Harcama (Haziran)	2024 YSHT	2025 Bütçe	2026 Tahmin	2027 Tahmin
<i>Personel Giderleri</i>						
<i>Sosyal Güvenlik Kurumuna Devlet Primi Giderleri</i>						
<i>Mal ve Hizmet Alım Giderleri</i>	44.000	44.000	54.000	63.000	71.000	77.000
<i>Faiz Giderleri</i>						
<i>Cari Transferler</i>						
<i>Sermaye Giderleri</i>	12.000			2.000	10.000	10.000
<i>Sermaye Transferleri</i>						
<i>Borç Verme</i>						
<b>BÜTÇE İÇİ TOPLAM KAYNAK</b>	<b>56.000</b>	<b>44.000</b>	<b>54.000</b>	<b>65.000</b>	<b>81.000</b>	<b>87.000</b>
<i>Döner Sermaye</i>						
<i>Özel Hesap</i>						
<i>Diğer Bütçe Dışı Kaynak</i>						
<b>BÜTÇE DIŞI TOPLAM KAYNAK</b>						
<b>FAALİYET MALİYETİ TOPLAMI</b>	<b>56.000</b>	<b>44.000</b>	<b>54.000</b>	<b>65.000</b>	<b>81.000</b>	<b>87.000</b>

## FAALİYET MALİYETLERİ TABLOSU

**İdare Adı** BOLU ABANT İZZET BAYSAL ÜNİVERSİTESİ  
**Program Adı** YÖNETİM VE DESTEK PROGRAMI  
**Alt Program Adı** ÜST YÖNETİM, İDARİ VE MALİ HİZMETLER  
**Alt Program Hedefi**  
**Faaliyet Adı** Genel Destek Hizmetleri

**Açıklama** Dayanak:124 sayılı Kanun Hükmünde Kararnamenin 36. maddesi  
 Faaliyet Süreçleri:  
 1- Araç, gereç ve malzemenin temini ile ilgili hizmetleri yürütmek,  
 2- Temizlik, aydınlatma, ısıtma, bakım, onarım ve benzeri hizmetleri yapmak,  
 3- Basım ve grafik işleri ile evrak, yazı teksir hizmetlerini yerine getirmek,  
 4- Sivil Savunma, güvenlik ve çevre kontrolü işlerini yürütmek,

EKONOMİK KOD	2024 Bütçe	2024 Harcama (Haziran)	2024 YSHT	2025 Bütçe	2026 Tahmin	2027 Tahmin
<i>Personel Giderleri</i>	55.486.000	36.713.832	77.297.000	97.362.000	113.125.000	127.560.000
<i>Sosyal Güvenlik Kurumuna Devlet Primi Giderleri</i>	4.518.000	4.638.467	9.660.000	12.166.000	14.136.000	15.939.000
<i>Mal ve Hizmet Alım Giderleri</i>	9.724.000	4.043.619	11.255.000	14.938.000	16.942.000	18.390.000
<i>Faiz Giderleri</i>						
<i>Cari Transferler</i>	6.792.000	2.289.221	4.750.000	8.606.000	9.797.000	10.575.000
<i>Sermaye Giderleri</i>						
<i>Sermaye Transferleri</i>						
<i>Borç Verme</i>						
<b>BÜTÇE İÇİ TOPLAM KAYNAK</b>	<b>76.520.000</b>	<b>47.685.140</b>	<b>102.962.000</b>	<b>133.072.000</b>	<b>154.000.000</b>	<b>172.464.000</b>
<i>Döner Sermaye</i>						
<i>Özel Hesap</i>						
<i>Diğer Bütçe Dışı Kaynak</i>						
<b>BÜTÇE DIŞI TOPLAM KAYNAK</b>						
<b>FAALİYET MALİYETİ TOPLAMI</b>	<b>76.520.000</b>	<b>47.685.140</b>	<b>102.962.000</b>	<b>133.072.000</b>	<b>154.000.000</b>	<b>172.464.000</b>

## FAALİYET MALİYETLERİ TABLOSU

**İdare Adı** BOLU ABANT İZZET BAYSAL ÜNİVERSİTESİ  
**Program Adı** YÖNETİM VE DESTEK PROGRAMI  
**Alt Program Adı** ÜST YÖNETİM, İDARİ VE MALİ HİZMETLER  
**Alt Program Hedefi**  
**Faaliyet Adı** İnşaat ve Yapı İşlerinin Yürütülmesi

Dayanak:124 sayılı Kanun Hükmünde Kararnamenin 28. maddesi  
 Faaliyet Süreçleri:

**Açıklama**

1- Kurumun her türlü yapı, tesis, onarım, imalat, bakım, etüt, proje, keşif, ihale ve denetleme işlerinde hizmet verilecek,  
 2- Ülkemizin ekonomik koşullarını göz önünde bulundurularak dünyadaki gelişmeler en verimli şekilde değerlendirilip, üniversitemizin ihtiyacı olan fiziki mekanlar iyileştirilecektir.

EKONOMİK KOD	2024 Bütçe	2024 Harcama (Haziran)	2024 YSHT	2025 Bütçe	2026 Tahmin	2027 Tahmin
<i>Personel Giderleri</i>	30.582.000	15.560.904	32.792.000	41.623.000	48.358.000	54.527.000
<i>Sosyal Güvenlik Kurumuna Devlet Primi Giderleri</i>	3.416.000	1.966.146	4.152.000	5.253.000	6.102.000	6.881.000
<i>Mal ve Hizmet Alım Giderleri</i>	1.643.000	1.843.603	3.972.000	2.350.000	2.664.000	2.891.000
<i>Faiz Giderleri</i>						
<i>Cari Transferler</i>						
<i>Sermaye Giderleri</i>						
<i>Sermaye Transferleri</i>						
<i>Borç Verme</i>						
<b>BÜTÇE İÇİ TOPLAM KAYNAK</b>	<b>35.641.000</b>	<b>19.370.653</b>	<b>40.916.000</b>	<b>49.226.000</b>	<b>57.124.000</b>	<b>64.299.000</b>
<i>Döner Sermaye</i>						
<i>Özel Hesap</i>						
<i>Diğer Bütçe Dışı Kaynak</i>						
<b>BÜTÇE DIŞI TOPLAM KAYNAK</b>						
<b>FAALİYET MALİYETİ TOPLAMI</b>	<b>35.641.000</b>	<b>19.370.653</b>	<b>40.916.000</b>	<b>49.226.000</b>	<b>57.124.000</b>	<b>64.299.000</b>

## FAALİYET MALİYETLERİ TABLOSU

**İdare Adı** BOLU ABANT İZZET BAYSAL ÜNİVERSİTESİ  
**Program Adı** YÖNETİM VE DESTEK PROGRAMI  
**Alt Program Adı** ÜST YÖNETİM, İDARİ VE MALİ HİZMETLER  
**Alt Program Hedefi**  
**Faaliyet Adı** İnsan Kaynakları Yönetimine İlişkin Faaliyetler

Dayanak:124 sayılı Kanun Hükmünde Kararnamenin 29. maddesi

Faaliyet Süreçleri:

### Açıklama

1- Üniversitenin insan gücü planlaması ve personel politikasıyla ilgili çalışmalar yapılacak,

2- Hizmet ve faaliyetlerin ekonomik ve faal bir şekilde yerine getirilmesi için personel kaynaklarının en etkin ve verimli bir şekilde kullanılması sağlanacaktır.

EKONOMİK KOD	2024 Bütçe	2024 Harcama (Haziran)	2024 YSHT	2025 Bütçe	2026 Tahmin	2027 Tahmin
<i>Personel Giderleri</i>	12.687.000	6.976.162	14.460.000	18.318.000	21.269.000	23.971.000
<i>Sosyal Güvenlik Kurumuna Devlet Primi Giderleri</i>	1.395.000	867.793	1.781.000	2.204.000	2.560.000	2.887.000
<i>Mal ve Hizmet Alım Giderleri</i>	286.000	81.929	286.000	429.000	487.000	528.000
<i>Faiz Giderleri</i>						
<i>Cari Transferler</i>	59.277.000	21.982.167		84.746.000	96.111.000	104.324.000
<i>Sermaye Giderleri</i>						
<i>Sermaye Transferleri</i>						
<i>Borç Verme</i>						
<b>BÜTÇE İÇİ TOPLAM KAYNAK</b>	<b>73.645.000</b>	<b>29.908.051</b>	<b>16.527.000</b>	<b>105.697.000</b>	<b>120.427.000</b>	<b>131.710.000</b>
<i>Döner Sermaye</i>						
<i>Özel Hesap</i>						
<i>Diğer Bütçe Dışı Kaynak</i>						
<b>BÜTÇE DIŞI TOPLAM KAYNAK</b>						
<b>FAALİYET MALİYETİ TOPLAMI</b>	<b>73.645.000</b>	<b>29.908.051</b>	<b>16.527.000</b>	<b>105.697.000</b>	<b>120.427.000</b>	<b>131.710.000</b>

## FAALİYET MALİYETLERİ TABLOSU

**İdare Adı** BOLU ABANT İZZET BAYSAL ÜNİVERSİTESİ  
**Program Adı** YÖNETİM VE DESTEK PROGRAMI  
**Alt Program Adı** ÜST YÖNETİM, İDARİ VE MALİ HİZMETLER  
**Alt Program Hedefi**  
**Faaliyet Adı** Özel Kalem Hizmetleri

### Açıklama

Dayanak:124 sayılı Kanun Hükmünde Kararname

Faaliyet Süreçleri:

- 1- Üst Yönetimin yazışmaları yürütülecek,
- 2- Üst Yönetimin her türlü protokol, ziyaret ve tören işleri düzenlenecektir.

EKONOMİK KOD	2024 Bütçe	2024 Harcama (Haziran)	2024 YSHT	2025 Bütçe	2026 Tahmin	2027 Tahmin
<i>Personel Giderleri</i>	41.270.000	12.126.620	24.862.000	31.017.000	36.039.000	40.634.000
<i>Sosyal Güvenlik Kurumuna Devlet Primi Giderleri</i>	5.223.000	1.300.738	2.683.000	3.332.000	3.872.000	4.366.000
<i>Mal ve Hizmet Alım Giderleri</i>	281.000	35.662	233.000	402.000	456.000	494.000
<i>Faiz Giderleri</i>						
<i>Cari Transferler</i>	114.000			142.000	152.000	160.000
<i>Sermaye Giderleri</i>						
<i>Sermaye Transferleri</i>						
<i>Borç Verme</i>						
<b>BÜTÇE İÇİ TOPLAM KAYNAK</b>	<b>46.888.000</b>	<b>13.463.020</b>	<b>27.778.000</b>	<b>34.893.000</b>	<b>40.519.000</b>	<b>45.654.000</b>
<i>Döner Sermaye</i>						
<i>Özel Hesap</i>						
<i>Diğer Bütçe Dışı Kaynak</i>						
<b>BÜTÇE DIŞI TOPLAM KAYNAK</b>						
<b>FAALİYET MALİYETİ TOPLAMI</b>	<b>46.888.000</b>	<b>13.463.020</b>	<b>27.778.000</b>	<b>34.893.000</b>	<b>40.519.000</b>	<b>45.654.000</b>

### FAALİYET MALİYETLERİ TABLOSU

**İdare Adı** BOLU ABANT İZZET BAYSAL ÜNİVERSİTESİ  
**Program Adı** YÖNETİM VE DESTEK PROGRAMI  
**Alt Program Adı** ÜST YÖNETİM, İDARİ VE MALİ HİZMETLER  
**Alt Program Hedefi**  
**Faaliyet Adı** Strateji Geliştirme ve Mali Hizmetler

**Açıklama**

Dayanak: 5018 sayılı Kamu Mali Yönetimi ve Kontrol Kanununun 60. maddesi

Faaliyet Süreçleri:

Kamu kaynaklarının etkili, ekonomik ve verimli bir şekilde elde edilmesi ve kullanılmasını, hesap verebilirliği ve malî saydamlığı sağlamak üzere, 5018 sayılı kanunun 60. maddesinde belirtilen görevler hassasiyetle uygulanacaktır.

EKONOMİK KOD	2024 Bütçe	2024 Harcama (Haziran)	2024 YSHT	2025 Bütçe	2026 Tahmin	2027 Tahmin
<i>Personel Giderleri</i>	13.329.000	5.595.042	11.496.000	14.343.000	16.665.000	18.790.000
<i>Sosyal Güvenlik Kurumuna Devlet Primi Giderleri</i>	1.615.000	776.074	1.595.000	1.971.000	2.290.000	2.582.000
<i>Mal ve Hizmet Alım Giderleri</i>	40.000		40.000	57.000	64.000	69.000
<i>Faiz Giderleri</i>						
<i>Cari Transferler</i>						
<i>Sermaye Giderleri</i>						
<i>Sermaye Transferleri</i>						
<i>Borç Verme</i>						
<b>BÜTÇE İÇİ TOPLAM KAYNAK</b>	<b>14.984.000</b>	<b>6.371.115</b>	<b>13.131.000</b>	<b>16.371.000</b>	<b>19.019.000</b>	<b>21.441.000</b>
<i>Döner Sermaye</i>						
<i>Özel Hesap</i>						
<i>Diğer Bütçe Dışı Kaynak</i>						
<b>BÜTÇE DIŞI TOPLAM KAYNAK</b>						
<b>FAALİYET MALİYETİ TOPLAMI</b>	<b>14.984.000</b>	<b>6.371.115</b>	<b>13.131.000</b>	<b>16.371.000</b>	<b>19.019.000</b>	<b>21.441.000</b>



## FAALİYET MALİYETLERİ TABLOSU

**İdare Adı** BOLU ABANT İZZET BAYSAL ÜNİVERSİTESİ

**Program Adı** YÖNETİM VE DESTEK PROGRAMI

**Alt Program Adı** ÜST YÖNETİM, İDARİ VE MALİ HİZMETLER

**Alt Program Hedefi**

**Faaliyet Adı** Taşınmaz Mal Gelirleriyle Yürütülecek Hizmetler

**Açıklama**

Dayanak: 5018 sayılı Kamu Mali Yönetimi ve Kontrol Kanunu, 2886 sayılı Devlet İhale Kanunu ve Kamu Konutları Yönetmeliği

Faaliyet Süreçleri:

1- Üniversitemiz taşınmazlarının tahakkuk, tahsil ve takip faaliyetleri yürütülecek,

2- Taşınmaz gelirlerinin, Üniversitemizin ihtiyaçları doğrultusunda etkili, ekonomik ve verimli bir şekilde kullanılması sağlanacaktır.

EKONOMİK KOD	2024 Bütçe	2024 Harcama (Haziran)	2024 YSHT	2025 Bütçe	2026 Tahmin	2027 Tahmin
<i>Personel Giderleri</i>						
<i>Sosyal Güvenlik Kurumuna Devlet Primi Giderleri</i>						
<i>Mal ve Hizmet Alım Giderleri</i>	5.706.000	75.898	648.000	8.157.000	9.250.000	10.041.000
<i>Faiz Giderleri</i>						
<i>Cari Transferler</i>						
<i>Sermaye Giderleri</i>						
<i>Sermaye Transferleri</i>						
<i>Borç Verme</i>						
<b>BÜTÇE İÇİ TOPLAM KAYNAK</b>	<b>5.706.000</b>	<b>75.898</b>	<b>648.000</b>	<b>8.157.000</b>	<b>9.250.000</b>	<b>10.041.000</b>
<i>Döner Sermaye</i>						
<i>Özel Hesap</i>						
<i>Diğer Bütçe Dışı Kaynak</i>						
<b>BÜTÇE DIŞI TOPLAM KAYNAK</b>						
<b>FAALİYET MALİYETİ TOPLAMI</b>	<b>5.706.000</b>	<b>75.898</b>	<b>648.000</b>	<b>8.157.000</b>	<b>9.250.000</b>	<b>10.041.000</b>

## FAALİYET MALİYETLERİ TABLOSU

**İdare Adı** BOLU ABANT İZZET BAYSAL ÜNİVERSİTESİ  
**Program Adı** YÖNETİM VE DESTEK PROGRAMI  
**Alt Program Adı** ÜST YÖNETİM, İDARİ VE MALİ HİZMETLER  
**Alt Program Hedefi**  
**Faaliyet Adı** Yükseköğretimde Öğrencilere Yönelik İdari Hizmetler

**Açıklama** Dayanak:124 sayılı Kanun Hükmünde Kararnamenin 32. maddesi  
Faaliyet Süreçleri:  
Tüm hizmet alanlarında, öğrenci ve çalışana yönelik kaynakların verimli ve etkili kullanılması sağlanacaktır.

EKONOMİK KOD	2024 Bütçe	2024 Harcama (Haziran)	2024 YSHT	2025 Bütçe	2026 Tahmin	2027 Tahmin
<i>Personel Giderleri</i>	53.823.000	16.186.292	33.419.000	41.736.000	48.497.000	54.682.000
<i>Sosyal Güvenlik Kurumuna Devlet Primi Giderleri</i>	6.399.000	2.203.063	4.544.000	5.616.000	6.524.000	7.356.000
<i>Mal ve Hizmet Alım Giderleri</i>						
<i>Faiz Giderleri</i>						
<i>Cari Transferler</i>						
<i>Sermaye Giderleri</i>	1.000.000			3.000.000	3.571.000	4.071.000
<i>Sermaye Transferleri</i>						
<i>Borç Verme</i>						
<b>BÜTÇE İÇİ TOPLAM KAYNAK</b>	<b>61.222.000</b>	<b>18.389.355</b>	<b>37.963.000</b>	<b>50.352.000</b>	<b>58.592.000</b>	<b>66.109.000</b>
<i>Döner Sermaye</i>						
<i>Özel Hesap</i>						
<i>Diğer Bütçe Dışı Kaynak</i>						
<b>BÜTÇE DIŞI TOPLAM KAYNAK</b>						
<b>FAALİYET MALİYETİ TOPLAMI</b>	<b>61.222.000</b>	<b>18.389.355</b>	<b>37.963.000</b>	<b>50.352.000</b>	<b>58.592.000</b>	<b>66.109.000</b>

## FAALİYETLER DÜZEYİNDE BOLU ABANT İZZET BAYSAL ÜNİVERSİTESİ PERFORMANS PROGRAMI MALİYETİ

PROGRAM SINIFLANDIRMASI	2025			2026			2027		
	BÜTÇE İÇİ	BÜTÇE DIŞI	TOPLAM	BÜTÇE İÇİ	BÜTÇE DIŞI	TOPLAM	BÜTÇE İÇİ	BÜTÇE DIŞI	TOPLAM
<b>ARAŞTIRMA, GELİŞTİRME VE YENİLİK</b>	<b>13.600.000</b>	<b>17.000.000</b>	<b>30.600.000</b>	<b>15.948.000</b>	<b>18.000.000</b>	<b>33.948.000</b>	<b>17.916.000</b>	<b>20.000.000</b>	<b>37.916.000</b>
<b>ARAŞTIRMA ALTYAPILARI</b>	7.500.000	0	7.500.000	9.088.000	0	9.088.000	10.487.000	0	10.487.000
<i>Yükseköğretim Kurumları Araştırma Altyapısı Kurulması ve Geliştirilmesi</i>	7.500.000	0	7.500.000	9.088.000	0	9.088.000	10.487.000	0	10.487.000
<b>YÜKSEKÖĞRETİMDE BİLİMSEL ARAŞTIRMA VE GELİŞTİRME</b>	6.100.000	17.000.000	23.100.000	6.860.000	18.000.000	24.860.000	7.429.000	20.000.000	27.429.000
<i>Yükseköğretim Kurumlarının Bilimsel Araştırma Projeleri</i>	6.100.000	17.000.000	23.100.000	6.860.000	18.000.000	24.860.000	7.429.000	20.000.000	27.429.000
<b>TEDAVİ EDİCİ SAĞLIK</b>	<b>241.629.000</b>	<b>400.000.000</b>	<b>641.629.000</b>	<b>279.958.000</b>	<b>405.000.000</b>	<b>684.958.000</b>	<b>312.587.000</b>	<b>410.000.000</b>	<b>722.587.000</b>
<b>TEDAVİ HİZMETLERİ</b>	241.629.000	400.000.000	641.629.000	279.958.000	405.000.000	684.958.000	312.587.000	410.000.000	722.587.000
<i>Ağız ve Diş Sağlığı Hizmetleri</i>	21.130.000	400.000.000	421.130.000	27.068.000	405.000.000	432.068.000	32.648.000	410.000.000	442.648.000
<i>Diş Hekimliği Hastanesi Tarafından Yapılacak Taban Ödeme</i>	60.511.000	0	60.511.000	68.885.000	0	68.885.000	74.359.000	0	74.359.000
<i>Üniversite Genel Hastane Hizmetleri</i>	159.988.000	0	159.988.000	184.005.000	0	184.005.000	205.580.000	0	205.580.000
<b>YÜKSEKÖĞRETİM</b>	<b>2.925.599.000</b>	<b>20.000.000</b>	<b>2.945.599.000</b>	<b>3.398.961.000</b>	<b>22.000.000</b>	<b>3.420.961.000</b>	<b>3.819.178.000</b>	<b>25.000.000</b>	<b>3.844.178.000</b>
<b>ÖN LİSANS EĞİTİMİ, LİSANS EĞİTİMİ VE LİSANSÜSTÜ EĞİTİM</b>	2.822.705.000	20.000.000	2.842.705.000	3.282.268.000	22.000.000	3.304.268.000	3.692.513.000	25.000.000	3.717.513.000

<i>Doktora ve Tıpta Uzmanlık Eğitimi</i>	62.142.000	0	62.142.000	72.186.000	0	72.186.000	81.373.000	0	81.373.000
<i>Yükseköğretim Kurumları Bilgi ve Kültürel Kaynaklar ile Sportif Altyapının Geliştirilmesi Hizmetleri</i>	20.674.000	0	20.674.000	25.041.000	0	25.041.000	29.202.000	0	29.202.000
<i>Yükseköğretim Kurumları Birinci Öğretim</i>	2.731.008.000	0	2.731.008.000	3.174.968.000	0	3.174.968.000	3.571.003.000	0	3.571.003.000
<i>Yükseköğretim Kurumları İkinci Öğretim</i>	4.950.000	0	4.950.000	5.613.000	0	5.613.000	6.093.000	0	6.093.000
<i>Yükseköğretim Kurumları Tezsiz Yüksek Lisans</i>	549.000	0	549.000	623.000	0	623.000	676.000	0	676.000
<i>Yükseköğretim Kurumları Uluslararası Ortak Eğitim ve Öğretim Programı</i>	0	20.000.000	20.000.000	0	22.000.000	22.000.000	0	25.000.000	25.000.000
<i>Yükseköğretim Kurumları Uzaktan Eğitim</i>	2.599.000	0	2.599.000	2.947.000	0	2.947.000	3.199.000	0	3.199.000
<i>Yükseköğretim Kurumları Yaz Okulları</i>	783.000	0	783.000	890.000	0	890.000	967.000	0	967.000
<b>YÜKSEKÖĞRETİMDE ÖĞRENCİ YAŞAMI</b>	102.894.000	0	102.894.000	116.693.000	0	116.693.000	126.665.000	0	126.665.000
<i>Yükseköğretimde Barınma Hizmetleri</i>	5.083.000	0	5.083.000	5.764.000	0	5.764.000	6.256.000	0	6.256.000
<i>Yükseköğretimde Beslenme Hizmetleri</i>	68.912.000	0	68.912.000	77.777.000	0	77.777.000	83.640.000	0	83.640.000
<i>Yükseköğretimde Kültür ve Spor Hizmetleri</i>	3.206.000	0	3.206.000	3.637.000	0	3.637.000	3.948.000	0	3.948.000
<i>Yükseköğretimde Öğrenci Yaşamına İlişkin Diğer Hizmetler</i>	25.445.000	0	25.445.000	29.233.000	0	29.233.000	32.515.000	0	32.515.000
<i>Yükseköğretimde Sağlık Hizmetleri</i>	248.000	0	248.000	282.000	0	282.000	306.000	0	306.000
<b>YÖNETİM VE DESTEK PROGRAMI</b>	<b>430.298.000</b>	<b>0</b>	<b>430.298.000</b>	<b>496.712.000</b>	<b>0</b>	<b>496.712.000</b>	<b>554.275.000</b>	<b>0</b>	<b>554.275.000</b>
<b>TEFTİŞ, DENETİM VE DANIŞMANLIK HİZMETLERİ</b>	7.709.000	0	7.709.000	8.935.000	0	8.935.000	10.037.000	0	10.037.000

<i>Hukuki Danışmanlık ve Muhakemat Hizmetleri</i>	5.291.000	0	5.291.000	6.126.000	0	6.126.000	6.871.000	0	6.871.000
<i>İç Denetim</i>	2.418.000	0	2.418.000	2.809.000	0	2.809.000	3.166.000	0	3.166.000
<b>ÜST YÖNETİM, İDARİ VE MALİ HİZMETLER</b>	422.589.000	0	422.589.000	487.777.000	0	487.777.000	544.238.000	0	544.238.000
<i>Bilgi Teknolojilerine Yönelik Faaliyetler</i>	21.565.000	0	21.565.000	25.057.000	0	25.057.000	28.253.000	0	28.253.000
<i>Diğer Destek Hizmetleri</i>	3.191.000	0	3.191.000	3.708.000	0	3.708.000	4.180.000	0	4.180.000
<i>Engellilerin Erişilebilirliğinin Sağlanması</i>	65.000	0	65.000	81.000	0	81.000	87.000	0	87.000
<i>Genel Destek Hizmetleri</i>	133.072.000	0	133.072.000	154.000.000	0	154.000.000	172.464.000	0	172.464.000
<i>İnşaat ve Yapı İşlerinin Yürütülmesi</i>	49.226.000	0	49.226.000	57.124.000	0	57.124.000	64.299.000	0	64.299.000
<i>İnsan Kaynakları Yönetimine İlişkin Faaliyetler</i>	105.697.000	0	105.697.000	120.427.000	0	120.427.000	131.710.000	0	131.710.000
<i>Özel Kalem Hizmetleri</i>	34.893.000	0	34.893.000	40.519.000	0	40.519.000	45.654.000	0	45.654.000
<i>Strateji Geliştirme ve Mali Hizmetler</i>	16.371.000	0	16.371.000	19.019.000	0	19.019.000	21.441.000	0	21.441.000
<i>Taşınmaz Mal Gelirleriyle Yürütülecek Hizmetler</i>	8.157.000	0	8.157.000	9.250.000	0	9.250.000	10.041.000	0	10.041.000
<i>Yükseköğretimde Öğrencilere Yönelik İdari Hizmetler</i>	50.352.000	0	50.352.000	58.592.000	0	58.592.000	66.109.000	0	66.109.000
<b>GENEL TOPLAM</b>	<b>3.611.126.000</b>	<b>437.000.000</b>	<b>4.048.126.000</b>	<b>4.191.579.000</b>	<b>445.000.000</b>	<b>4.636.579.000</b>	<b>4.703.956.000</b>	<b>455.000.000</b>	<b>5.158.956.000</b>

## EKONOMİK SINIFLANDIRMA DÜZEYİNDE BOLU ABANT İZZET BAYSAL ÜNİVERSİTESİ PERFORMANS PROGRAMI MALİYETİ

EKONOMİK KOD	2025				2026				2027			
	HİZMET PROGRAMLARI TOPLAM	YÖNETİM VE DESTEK PROGRAMI	PROGRAM DIŞI GİDERLER	TOPLAM	HİZMET PROGRAMLARI TOPLAM	YÖNETİM VE DESTEK PROGRAMI	PROGRAM DIŞI GİDERLER	TOPLAM	HİZMET PROGRAMLARI TOPLAM	YÖNETİM VE DESTEK PROGRAMI	PROGRAM DIŞI GİDERLER	TOPLAM
<i>Personel Giderleri</i>	2.272.722.000	272.383.000		2.545.105.000	2.640.619.000	316.467.000		2.957.086.000	2.973.494.000	356.825.000		3.330.319.000
<i>Sosyal Güvenlik Kurumuna Devlet Primi Giderleri</i>	271.031.000	34.264.000		305.295.000	314.935.000	39.809.000		354.744.000	354.916.000	44.885.000		399.801.000
<i>Mal ve Hizmet Alım Giderleri</i>	278.471.000	27.155.000		305.626.000	315.818.000	30.795.000		346.613.000	342.807.000	33.425.000		376.232.000
<i>Faiz Giderleri</i>				0				0				0
<i>Cari Transferler</i>	63.645.000	93.494.000		157.139.000	72.439.000	106.060.000		178.499.000	78.217.000	115.059.000		193.276.000
<i>Sermaye Giderleri</i>	294.959.000	3.002.000		297.961.000	351.056.000	3.581.000		354.637.000	400.247.000	4.081.000		404.328.000
<i>Sermaye Transferleri</i>				0				0				0
<i>Borç Verme</i>				0				0				0
<i>Yedek Ödenekler</i>				0				0				0
<b>BÜTÇE İÇİ TOPLAM KAYNAK</b>	<b>3.180.828.000</b>	<b>430.298.000</b>	<b>0</b>	<b>3.611.126.000</b>	<b>3.694.867.000</b>	<b>496.712.000</b>	<b>0</b>	<b>4.191.579.000</b>	<b>4.149.681.000</b>	<b>554.275.000</b>	<b>0</b>	<b>4.703.956.000</b>
<i>Döner Sermaye</i>	400.000.000			400.000.000	405.000.000			405.000.000	410.000.000			410.000.000
<i>Özel Hesap</i>	37.000.000			37.000.000	40.000.000			40.000.000	45.000.000			45.000.000
<i>Diğer Bütçe Dışı Kaynak</i>				0				0				0
<b>BÜTÇE DIŞI TOPLAM KAYNAK</b>	<b>437.000.000</b>	<b>0</b>	<b>0</b>	<b>437.000.000</b>	<b>445.000.000</b>	<b>0</b>	<b>0</b>	<b>445.000.000</b>	<b>455.000.000</b>	<b>0</b>	<b>0</b>	<b>455.000.000</b>
<b>GENEL TOPLAM</b>	<b>3.617.828.000</b>	<b>430.298.000</b>	<b>0</b>	<b>4.048.126.000</b>	<b>4.139.867.000</b>	<b>496.712.000</b>	<b>0</b>	<b>4.636.579.000</b>	<b>4.604.681.000</b>	<b>554.275.000</b>	<b>0</b>	<b>5.158.956.000</b>

## **E- DİĞER HUSUSLAR**

### **FAALİYETLERDEN SORUMLU HARCAMA BİRİMLERİ**

**İdare Adı** BOLU ABANT İZZET BAYSAL ÜNİVERSİTESİ  
**Yıl** 2025 (Cumhurbaşkanı Teklifi)

PROGRAM	ALT PROGRAM	FAALİYET	SORUMLU HARCAMA BİRİMİ
ARAŞTIRMA, GELİŞTİRME VE YENİLİK	ARAŞTIRMA ALTYAPILARI	Yükseköğretim Kurumları Araştırma Altyapısı Kurulması ve Geliştirilmesi	ÖZEL KALEM (REKTÖRLÜK)
	YÜKSEKÖĞRETİMDE BİLİMSEL ARAŞTIRMA VE GELİŞTİRME	Yükseköğretim Kurumlarının Bilimsel Araştırma Projeleri	ÖZEL KALEM (REKTÖRLÜK)
TEDAVİ EDİCİ SAĞLIK	TEDAVİ HİZMETLERİ	Ağız ve Diş Sağlığı Hizmetleri	YAPI İŞLERİ VE TEKNİK DAİRE BAŞKANLIĞI, DIŞ HEKİMLİĞİ FAKÜLTESİ
		Diş Hekimliği Hastanesi Tarafından Yapılacak Taban Ödeme	DIŞ HEKİMLİĞİ FAKÜLTESİ
		Üniversite Genel Hastane Hizmetleri	YAPI İŞLERİ VE TEKNİK DAİRE BAŞKANLIĞI, ÜNİVERSİTE HASTANESİ BAŞMÜDÜRLÜĞÜ
YÜKSEKÖĞRETİM	ÖN LİSANS EĞİTİMİ, LİSANS EĞİTİMİ VE LİSANSÜSTÜ EĞİTİM	Doktora ve Tıpta Uzmanlık Eğitimi	LİSANSÜSTÜ EĞİTİM ENSTİTÜSÜ
		Yükseköğretim Kurumları Bilgi ve Kültürel Kaynaklar ile Sportif Altyapının Geliştirilmesi Hizmetleri	KÜTÜPHANE VE DOKÜMANTASYON DAİRE BAŞKANLIĞI



		Yükseköğretim Kurumları Birinci Öğretim	İDARİ VE MALİ İŞLER DAİRE BAŞKANLIĞI, KÜTÜPHANE VE DOKÜMANTASYON DAİRE BAŞKANLIĞI, SAĞLIK, KÜLTÜR VE SPOR DAİRE BAŞKANLIĞI, BİLGİ İŞLEM DAİRE BAŞKANLIĞI, YAPI İŞLERİ VE TEKNİK DAİRE BAŞKANLIĞI, İZZET BAYSAL TIP FAKÜLTESİ, DIŞ HEKİMLİĞİ FAKÜLTESİ, SAĞLIK BİLİMLERİ FAKÜLTESİ, MEHMET TANRIKULU SAĞLIK HİZMETLERİ MESLEK YÜKSEKOKULU, FEN-EDEBİYAT FAKÜLTESİ, MİMARLIK FAKÜLTESİ, MÜHENDİSLİK FAKÜLTESİ, ZİRAAT FAKÜLTESİ, TEKNİK BİLİMLER MESLEK YÜKSEKOKULU, BOLU MESLEK YÜKSEKOKULU, GEREDE MESLEK YÜKSEKOKULU, MUDURNU SÜREYYA ASTARCI MESLEK YÜKSEKOKULU, YENİÇAĞA MESLEK YÜKSEKOKULU, SEBEN İZZET BAYSAL MESLEK YÜKSEKOKULU, EĞİTİM FAKÜLTESİ, HUKUK FAKÜLTESİ, İKTİSADİ VE İDARİ BİLİMLER FAKÜLTESİ, GÜZEL SANATLAR FAKÜLTESİ, İLETİŞİM FAKÜLTESİ, İLAHİYAT FAKÜLTESİ, TURİZM FAKÜLTESİ, SPOR BİLİMLERİ FAKÜLTESİ, YABANCI DİLLER YÜKSEKOKULU, GEREDE UYGULAMALI BİLİMLER FAKÜLTESİ, MENGEN MESLEK YÜKSEKOKULU
		Yükseköğretim Kurumları İkinci Öğretim	İDARİ VE MALİ İŞLER DAİRE BAŞKANLIĞI, FEN-EDEBİYAT FAKÜLTESİ, TEKNİK BİLİMLER MESLEK YÜKSEKOKULU, BOLU MESLEK YÜKSEKOKULU, GEREDE MESLEK YÜKSEKOKULU, İKTİSADİ VE İDARİ BİLİMLER FAKÜLTESİ, İLETİŞİM FAKÜLTESİ, İLAHİYAT FAKÜLTESİ, SPOR BİLİMLERİ FAKÜLTESİ, YABANCI DİLLER YÜKSEKOKULU, GEREDE UYGULAMALI BİLİMLER FAKÜLTESİ, MENGEN MESLEK YÜKSEKOKULU
		Yükseköğretim Kurumları Tezsiz Yüksek Lisans	LİSANSÜSTÜ EĞİTİM ENSTİTÜSÜ
		Yükseköğretim Kurumları Uzaktan Eğitim	İDARİ VE MALİ İŞLER DAİRE BAŞKANLIĞI, İLAHİYAT FAKÜLTESİ, LİSANSÜSTÜ EĞİTİM ENSTİTÜSÜ

		Yükseköğretim Kurumları Yaz Okulları	İDARİ VE MALİ İŞLER DAİRE BAŞKANLIĞI, SAĞLIK BİLİMLERİ FAKÜLTESİ, FEN-EDEBİYAT FAKÜLTESİ, MİMARLIK FAKÜLTESİ, MÜHENDİSLİK FAKÜLTESİ, ZİRAAT FAKÜLTESİ, TEKNİK BİLİMLER MESLEK YÜKSEKOKULU, BOLU MESLEK YÜKSEKOKULU, EĞİTİM FAKÜLTESİ, İKTİSADİ VE İDARİ BİLİMLER FAKÜLTESİ, İLETİŞİM FAKÜLTESİ, İLAHİYAT FAKÜLTESİ, SPOR BİLİMLERİ FAKÜLTESİ, GEREDE UYGULAMALI BİLİMLER FAKÜLTESİ
	YÜKSEKÖĞRETİMDE ÖĞRENCİ YAŞAMI	Yükseköğretimde Barınma Hizmetleri	SAĞLIK, KÜLTÜR VE SPOR DAİRE BAŞKANLIĞI
		Yükseköğretimde Beslenme Hizmetleri	SAĞLIK, KÜLTÜR VE SPOR DAİRE BAŞKANLIĞI
		Yükseköğretimde Kültür ve Spor Hizmetleri	SAĞLIK, KÜLTÜR VE SPOR DAİRE BAŞKANLIĞI
		Yükseköğretimde Öğrenci Yaşamına İlişkin Diğer Hizmetler	SAĞLIK, KÜLTÜR VE SPOR DAİRE BAŞKANLIĞI
		Yükseköğretimde Sağlık Hizmetleri	SAĞLIK, KÜLTÜR VE SPOR DAİRE BAŞKANLIĞI
YÖNETİM VE DESTEK PROGRAMI	TEFTİŞ, DENETİM VE DANIŞMANLIK HİZMETLERİ	Hukuki Danışmanlık ve Muhakemat Hizmetleri	HUKUK MÜŞAVİRLİĞİ
		İç Denetim	ÖZEL KALEM (REKTÖRLÜK)
	ÜST YÖNETİM, İDARİ VE MALİ HİZMETLER	Bilgi Teknolojilerine Yönelik Faaliyetler	BİLGİ İŞLEM DAİRE BAŞKANLIĞI
		Diğer Destek Hizmetleri	İDARİ VE MALİ İŞLER DAİRE BAŞKANLIĞI
		Engellilerin Erişilebilirliğinin Sağlanması	YAPI İŞLERİ VE TEKNİK DAİRE BAŞKANLIĞI
		Genel Destek Hizmetleri	ÖZEL KALEM (GENEL SEKRETERLİK), İDARİ VE MALİ İŞLER DAİRE BAŞKANLIĞI, SAĞLIK, KÜLTÜR VE SPOR DAİRE BAŞKANLIĞI
		İnsan Kaynakları Yönetimine İlişkin Faaliyetler	PERSONEL DAİRE BAŞKANLIĞI
		İnşaat ve Yapı İşlerinin Yürütülmesi	YAPI İŞLERİ VE TEKNİK DAİRE BAŞKANLIĞI
		Özel Kalem Hizmetleri	ÖZEL KALEM (REKTÖRLÜK)
		Strateji Geliştirme ve Mali Hizmetler	STRATEJİ GELİŞTİRME DAİRE BAŞKANLIĞI
		Taşınmaz Mal Gelirleriyle Yürütülecek Hizmetler	İDARİ VE MALİ İŞLER DAİRE BAŞKANLIĞI
		Yükseköğretimde Öğrencilere Yönelik İdari Hizmetler	SAĞLIK, KÜLTÜR VE SPOR DAİRE BAŞKANLIĞI, YAPI İŞLERİ VE TEKNİK DAİRE BAŞKANLIĞI, ÖĞRENCİ İŞLERİ DAİRE BAŞKANLIĞI

## PERFORMANS GÖSTERGELERİNİN İZLENMESİNDEN SORUMLU BİRİMLER

İdare Adı: **BOLU ABANT İZZET BAYSAL ÜNİVERSİTESİ**

PROGRAM	ALT PROGRAM	PERFORMANS GÖSTERGELERİ	SORUMLU BİRİM
ARAŞTIRMA, GELİŞTİRME VE YENİLİK	ARAŞTIRMA ALTYAPILARI	Araştırma altyapısı projesi tamamlanma oranı	ÖZEL KALEM (REKTÖRLÜK)
	YÜKSEKÖĞRETİMDE BİLİMSEL ARAŞTIRMA VE GELİŞTİRME	Ar-ge'ye harcanan bütçenin toplam bütçeye oranı	ÖZEL KALEM (REKTÖRLÜK)
		Ar-ge sonucu ortaya çıkan ürünlere ilişkin alınan patent sayısı	ÖZEL KALEM (REKTÖRLÜK)
		Ar-ge sonucu ticarileştirilen ürün sayısı	ÖZEL KALEM (REKTÖRLÜK)
		Araştırma merkezleri gelir miktarı	
		Araştırma merkezlerinin sanayi ile yaptığı proje sayısı	ÖZEL KALEM (REKTÖRLÜK)
		BAP kapsamında desteklenen araştırma projeleri sayısı	ÖZEL KALEM (REKTÖRLÜK)
		Öğretim elemanı başına düşen ar-ge proje sayısı	ÖZEL KALEM (REKTÖRLÜK)
		Patent, faydalı model ve endüstriyel tasarım başvuru sayısı	ÖZEL KALEM (REKTÖRLÜK)
		Ulusal ve uluslararası kuruluşlar tarafından desteklenen ar-ge projesi sayısı	ÖZEL KALEM (REKTÖRLÜK)
		Uluslararası endekslerde yer alan bilimsel yayın sayısı	ÖZEL KALEM (GENEL SEKRETERLİK)
	HAYAT BOYU ÖĞRENME	YÜKSEKÖĞRETİM KURUMLARI SÜREKLİ EĞİTİM FAALİYETLERİ	Dezavantajlı gruplara yönelik sosyal entegrasyon ve kapsayıcılığa ilişkin yapılan faaliyet sayısı
Eğitim programlarına başvuran kişi sayısı			ÖZEL KALEM (REKTÖRLÜK)
Mezunlara yönelik gerçekleştirilen faaliyet sayısı			ÖZEL KALEM (REKTÖRLÜK)
Sürekli Eğitim Merkezi (SEM) ve Dil Merkezi (DİLMER) tarafından mesleki eğitime yönelik verilen sertifika sayısı			ÖZEL KALEM (REKTÖRLÜK)
Tamamlanan sosyal sorumluluk projeleri sayısı			ÖZEL KALEM (REKTÖRLÜK)
Üniversitenin çevrecilik alanlarında aldığı ödül sayısı			

TEDAVİ EDİCİ SAĞLIK	TEDAVİ HİZMETLERİ	Ameliyat sayısı	
		Üniversite hastaneleri nitelikli yatak oranı	DİŞ HEKİMLİĞİ FAKÜLTESİ
		Üniversite hastaneleri yatak doluluk oranı	DİŞ HEKİMLİĞİ FAKÜLTESİ
		Yatan hasta sayısı	
YÜKSEKÖĞRETİM	ÖĞRETİM ELEMANLARINA SAĞLANAN BURS VE DESTEKLER	SCI, SCI-Expanded, SSCI ve AHCI kapsamındaki dergilerde öğretim elemanı başına düşen yayın sayısı	
		Yükseköğretim Kurulu tarafından belirlenecek öncelikli alanlarda sağlanan burslardan yararlanan doktora öğrenci sayısı	LİSANSÜSTÜ EĞİTİM ENSTİTÜSÜ
		Yükseköğretim Kurulu tarafından sağlanan araştırma desteklerinden yararlananların sayısı	FEN-EDEBİYAT FAKÜLTESİ
		Yükseköğretim Kurulu tarafından sağlanan yurt dışında yabancı dil yeterliliklerinin artırılmasına yönelik burslardan yararlanan sayısı	
		Yükseköğretim Kurulu, Türkiye Bilimler Akademisi ve TÜBİTAK bilim, teşvik ve sanat ödülleri sayısı	
	ÖN LİSANS EĞİTİMİ, LİSANS EĞİTİMİ VE LİSANSÜSTÜ EĞİTİM	Doktora eğitimini tamamlayanların sayısı	LİSANSÜSTÜ EĞİTİM ENSTİTÜSÜ
		Eğitim bilimleri kontenjan doluluk oranı	ÖZEL KALEM (GENEL SEKRETERLİK)
		Eğitimin program süresinde bitirilme oranı	ÖZEL KALEM (GENEL SEKRETERLİK)
		Fen bilimleri kontenjan doluluk oranı	ÖZEL KALEM (GENEL SEKRETERLİK)
		Kütüphanede bulunan basılı ve elektronik kaynak sayısı	KÜTÜPHANE VE DOKÜMANTASYON DAİRE BAŞKANLIĞI
		Kütüphanede bulunan öğrenci başına düşen basılı ve elektronik kaynak sayısı	KÜTÜPHANE VE DOKÜMANTASYON DAİRE BAŞKANLIĞI
		Kütüphaneden yararlanan kişi sayısı	KÜTÜPHANE VE DOKÜMANTASYON DAİRE BAŞKANLIĞI
		Lisansüstü öğrencilerin toplam öğrenciler içindeki payı	ÖZEL KALEM (GENEL SEKRETERLİK)
		Öğrenci başına düşen eğitim alanı	YAPI İŞLERİ VE TEKNİK DAİRE BAŞKANLIĞI
Öğrenci başına düşen kapalı alan	YAPI İŞLERİ VE TEKNİK DAİRE BAŞKANLIĞI		

	Öğrenci değişim programlarından yararlanan öğrencilerin oranı	ÖZEL KALEM (REKTÖRLÜK)
	Öğretim üyesi başına düşen öğrenci sayısı	PERSONEL DAİRE BAŞKANLIĞI
	Sağlık bilimleri kontenjan doluluk oranı	ÖZEL KALEM (GENEL SEKRETERLİK)
	Sosyal bilimler kontenjan doluluk oranı	ÖZEL KALEM (GENEL SEKRETERLİK)
	Teknokent veya Teknoloji Transfer Ofisi (TTO) projelerine katılan öğrenci sayısı	
	Uluslararası kuruluşlarla ortak uygulanan eğitim programı sayısı	
	Yabancı dilde eğitim veren program sayısı	ÖZEL KALEM (GENEL SEKRETERLİK)
	Yabancı uyruklu akademisyen sayısı	PERSONEL DAİRE BAŞKANLIĞI
	Yabancı uyruklu öğrenci sayısı	ÖZEL KALEM (GENEL SEKRETERLİK)
	Yan dal ve çift ana dal programından mezun olanların toplam mezun sayısına oranı	ÖZEL KALEM (GENEL SEKRETERLİK)
YÜKSEKÖĞRETİMDE ÖĞRENCİ YAŞAMI	Barınma hizmetlerinden yararlanan öğrenci sayısı	
	Beslenme hizmetlerinden yararlanan öğrenci sayısı	SAĞLIK, KÜLTÜR VE SPOR DAİRE BAŞKANLIĞI
	Öğrenci başına düşen sosyal donatı alanı	YAPI İŞLERİ VE TEKNİK DAİRE BAŞKANLIĞI
	Öğrenci kulüp ve topluluk sayısı	SAĞLIK, KÜLTÜR VE SPOR DAİRE BAŞKANLIĞI
	Sosyal, kültürel ve sportif faaliyet sayısı	SAĞLIK, KÜLTÜR VE SPOR DAİRE BAŞKANLIĞI
	Yükseköğretimde öğrenci başına barınma harcaması	SAĞLIK, KÜLTÜR VE SPOR DAİRE BAŞKANLIĞI
	Yükseköğretimde öğrenci başına beslenme harcaması	SAĞLIK, KÜLTÜR VE SPOR DAİRE BAŞKANLIĞI
	Yükseköğretimde öğrenci yaşamından memnuniyet oranı	
	Yükseköğretimde öğrencilere sunulan sağlık hizmetinden yararlanan öğrenci sayısının toplam öğrenci sayısına oranı	SAĞLIK, KÜLTÜR VE SPOR DAİRE BAŞKANLIĞI